

รายงานการประชุมประจำเดือนของเจ้าหน้าที่สาธารณสุขอำเภอคลองหอยโข่ง
ครั้งที่ ๔/๒๕๖๔

วันอังคารที่ ๑๙ มกราคม พ.ศ. ๒๕๖๔ เวลา ๐๘.๓๐ น.

ณ ห้องประชุมขุนคลอง สำนักงานสาธารณสุขอำเภอคลองหอยโข่ง
อำเภอคลองหอยโข่ง จังหวัดสงขลา

รายชื่อผู้เข้าประชุม

๑. นายวีระพงศ์	จินะดิษฐ์	สาธารณสุขอำเภอคลองหอยโข่ง	สสอ.คลองหอยโข่ง
๒. นายสมโภช	ยอดดี	ผู้ช่วยสาธารณสุขอำเภอฯ	สสอ.คลองหอยโข่ง
๓. นางมินทร์ลดา	เกื้อพิทักษ์ธนา	นักวิชาการสาธารณสุขชำนาญการ	สสอ.คลองหอยโข่ง
๔. นางพรพรหม	ชุมประยูร	เจ้าพนักงานสาธารณสุขชำนาญงาน	สสอ.คลองหอยโข่ง
๕. นางวงศ์ตะวัน	บุญต่อ	เจ้าพนักงานพิมพ์ ส๓	สสอ.คลองหอยโข่ง
๖. นางสาววิลาวัลย์	จันวดี	เจ้าพนักงานธุรการ	สสอ.คลองหอยโข่ง
๗. นางสาววลัยภรณ์	เข็มทอง	นักวิชาการสาธารณสุข	สสอ.คลองหอยโข่ง
๘. นางธัญญาภรณ์	ก้วนเผ่า	นักวิชาการสาธารณสุข	สสอ.คลองหอยโข่ง
๙. นางธฤชวรรณ	คุณสงค์	พยาบาลวิชาชีพปฏิบัติการ	สสอ.คลองหอยโข่ง
๑๐. นายทัยรงค์	ปิ่นทองพันธุ์	ผอ.รพ.สต.คลองหอยโข่ง	รพ.สต.คลองหอยโข่ง
๑๑. นางสาวอารีฟ้า	เบญญารุฒิก	เจ้าพนักงานสาธารณสุขปฏิบัติงาน	รพ.สต.คลองหอยโข่ง
๑๒. นายจำรูญ	คงมาก	ผอ.รพ.สต.ทุ่งเล็บ	รพ.สต.ทุ่งเล็บ
๑๓. นางหยิตา	ชูเชิด	พยาบาลวิชาชีพชำนาญการ	รพ.สต.ทุ่งเล็บ
๑๔. นายสิน	กลับกลาย	ผอ.รพ.สต.ทุ่งลาน	รพ.สต.ทุ่งลาน
๑๕. นางสาวชุติมา	ทวะกาญจน์	พยาบาลวิชาชีพชำนาญการ	รพ.สต.ทุ่งลาน
๑๖. นางนุชจรี	วันเพ็ญ	พยาบาลวิชาชีพชำนาญการ	รพ.สต.ทุ่งลาน
๑๗. นายอนุชา	ตันปิติกร	ผอ.รพ.สต.โคกม่วง	รพ.สต.โคกม่วง
๑๘. นางจีรวรรณ	สุวรรณชาติรี	พยาบาลวิชาชีพชำนาญการ	รพ.สต.โคกม่วง
๑๙. นางณัฐสิริ	โอภาสศุภพิชยะ	พยาบาลวิชาชีพชำนาญการ	รพ.สต.โคกม่วง

เริ่มประชุมเวลา ๐๘.๓๐ น. นายวีระพงศ์ จินะดิษฐ์ สาธารณสุขอำเภอคลองหอยโข่ง ทำหน้าที่
ประธานการประชุม

ก่อนวาระการประชุม

- เคารพเพลงชาติไทย
- อัญเชิญพระบรมราโชวาทของพระบาทสมเด็จพระบรมชนกาธิเบศรมหาภูมิพลอดุลยเดชมหาราช
บรมนาถบพิตร
- เรื่องการสอบสัมภาษณ์ตำแหน่งนักวิชาการสาธารณสุข จำนวน ๒ ตำแหน่ง
- แสดงความยินดีกับท่านสาธารณสุขอำเภอ ๔ ท่าน
- ขอบคุนทีมต้อนรับ ณ สนามบินนานาชาติหาดใหญ่

ระเบียบวาระที่ ๑ เรื่องประธานแจ้งที่ประชุมทราบ

๑.๑ เรื่องจากที่ประชุม สสจ.สงขลา

- (คุณสมโภช ยอดดี ผู้ช่วยสาธารณสุขอำเภอฯ เข้าร่วมประชุม ณ สสจ.สงขลา)
- การดำเนินการด้าน Covid-๑๙ โดยนายแพทย์อนุรักษ์ สารภาพ นายแพทย์เชี่ยวชาญ (ด้านเวชกรรมป้องกัน) รองนายแพทย์สาธารณสุขจังหวัดสงขลา
 - การต้อนรับและแสดงความยินดีกับท่านผู้ตรวจท่านใหม่ (นายสุเทพ เพชรมาก ผู้ตรวจราชการกระทรวงสาธารณสุขปฏิบัติงานหรือบริหารจัดการ (CEO) ในเขตสุขภาพที่ ๑๒ (เขตตรวจราชการที่ ๕, ๖, และ ๗) ประกอบด้วย ๗ จังหวัด คือ จังหวัดพัทลุง สงขลา ตรัง สตูล นราธิวาส ปัตตานี และจังหวัดยะลา)
 - การรับมอบเครื่อง AED จากผู้ว่าราชการจังหวัดสงขลา
 - เรื่องข้อสั่งการตามมาตรา Covid-๑๙ (ผู้ว่าราชการจังหวัดสงขลา)
 - ประกันสังคม ผู้ที่ว่างงานมีสิทธิได้รับเงินทดแทน ๕๐%
 - เรื่อง ๓ หมอ ๓ มอบ จำนวนผลงานของอำเภอคลองหอยโข่งยังต่ำอยู่ ซึ่งอยู่ที่ ๕๕.๘% เน้นเร่งการบันทึกข้อมูล
 - ผอ.รพ.จิตเวช มาพูดรายละเอียดในเรื่องของการดูแลและฟื้นฟูจิตใจของกลุ่มเสี่ยง ซึ่งเป็นผลมาจาก Covid-๑๙ (อสม.คัดกรองสุขภาพจิตเบื้องต้น)
 - ความพร้อมของ รพ.สนาม (รพ.นาหม่อม) เตรียมพร้อมของ รพ.สนามจังหวัดสงขลา
 - สรุปรายงานอุบัติเหตุทางถนนช่วงเทศกาลปีใหม่ ๕๖๖ ราย เสียชีวิต ๖ ราย ข้อสั่งการ ถอดบทเรียนการดำเนินงาน เน้นย้ำสิ่งที่ทำที่ผ่านมา และวิเคราะห์หาสาเหตุ และแก้ปัญหาต่อไป
 - รพ.หาดใหญ่/นาหม่อม มาชี้แจงเรื่องรังสีรักษา เพื่อเตรียมความพร้อมที่จะใช้รักษาต่อไป
 - ประกาศกระทรวงสาธารณสุข เรื่องกัญชา และกัญชง ถือเป็นยาเสพติดให้โทษในประเภท ๕ แต่มีข้อยกเว้นเฉพาะส่วน เปลือกแห้ง แกนลำต้น เส้นใยแห้ง และผลิตภัณฑ์ที่ผลิตจากเปลือกแห้ง แกนลำต้นแห้ง เส้นใยแห้ง
 - เรื่องการร้องเรียน กรณีมีการผลิตเครื่องสำอางอันตรายในเขตพื้นที่อำเภอหาดใหญ่ ซึ่งได้เข้าไปตรวจสอบแล้ว
 - แสดงความยินดีกับ อสม.ดีเด่น ระดับเขต
 ๑. นางสาวปิยานุช เฉิดฉิม สาขาการป้องกันและแก้ไขปัญหาเสพติดในชุมชน (เขตรับผิดชอบ รพ.สต.ท่าแมงลัก ต.สะกอม อ.เทพา)
 ๒. นางสุธิดา ช่วยบุญญะ สาขาการป้องกันและแก้ไขปัญหาเอดส์ในชุมชน (เขตรับผิดชอบ รพ.สต.ท่าจีน ต.น้ำน้อย อ.หาดใหญ่)
 ๓. นางสาวภี อีสโร สาขาการคุ้มครองผู้บริโภคด้านสุขภาพ (เขตรับผิดชอบ เทศบาลเมืองสะเดา อ.สะเดา)
 ๔. นางสาวนีย์ เครืออักษร สาขาภูมิปัญญาท้องถิ่นด้านสุขภาพ (เขตรับผิดชอบ รพ.ป่าดงเบขาร์ อ.สะเดา) อสม.ดีเด่น ระดับเขต (เขตสุขภาพที่ ๑๒) ประจำปี ๒๕๖๔ จำนวน ๑ สาขา ได้แก่

๑.นางดวงพร รอดเซ็น สาขาสุขภาพจิตในชุมชน

(เขตรั้วผัดชอบ รพ.สต.ตาแปด ต.ปากบาง อ.เทพา)

****นายแพทย์ สสจ. สงขลา ได้เน้นย้ำเรื่องการสนับสนุน อสม. เข้าประกวด**

- การประเมินการใช้มาตรการ DMHTT และการบังคับใช้กฎหมายในสถานบันเทิง ผับบาร์ (ในเขตพื้นที่ สสอ.หาดใหญ่)

เรื่องจากที่ประชุมหัวหน้าส่วนราชการอำเภอ

- เรื่องการกักตัว ๑๔ วัน ของผู้ที่กลับมาจากพื้นที่ควบคุมพิเศษ (มีคำสั่งให้กักตัวแล้ว แต่ไม่ยอมปฏิบัติตาม) กำหนด-ผู้ใหญ่บ้านควรทำอะไร
ข้อเสนอแนะจากสาธารณสุข คือ ให้ผู้นำชุมชน (ประธานควบคุมโรคระดับตำบล) ออกใบสั่งกักตัว โดยให้มีการออกเลข และระบุมตรการหากไม่ปฏิบัติตาม โดยให้เขียนพยาน เพิ่มในส่วนของผู้เจ้าหน้าที่ตำรวจด้วย
- ในส่วนของอำเภอคลองหอยโข่ง ไม่มีด่านนอก แต่มีด่านลอย เพื่อคุมเข้มผู้ที่เข้ามาจากพื้นที่เสี่ยง และลงตรวจเยี่ยมผู้ที่โดนกักตัว
- ตอนนี้จังหวัดที่เป็นสีแดง หากมีบุคคลที่เดินทางมาจากทั้งหมด ๑๐ จังหวัด คือ สมุทรสาคร, ชลบุรี, ระยอง, กรุงเทพมหานคร, สมุทรปราการ, จันทบุรี, นนทบุรี, นครปฐม, อ่างทอง และปทุมธานี (ต้องมีการกักตัว)

ระเบียบวาระที่ ๒ เรื่องรับรองรายงานการประชุมครั้งที่แล้ว (๙/๒๕๖๓)

ตามที่สำนักงานสาธารณสุขอำเภอคลองหอยโข่งได้ ประชุมประจำเดือนครั้งที่ ๓ เมื่อวันที่ ๑๗ ธันวาคม ๒๕๖๓ และรายงานการประชุมบรรจุไว้ใน <https://www.sasukklonghoykhong.com> ที่ menu download//รายงานการประชุมฯ ขอให้ที่ประชุมพิจารณารายงานการประชุมดังกล่าว เพื่อรับรองรายงานการประชุมต่อไป

- **รับรองรายงานการประชุม**

ระเบียบวาระที่ ๓ เรื่องสืบเนื่องจากการประชุม

-

ระเบียบวาระที่ ๔ การติดตามความก้าวหน้างาน

๑. กลุ่มงานส่งเสริมสุขภาพและป้องกันโรค

- ๑.๑ งานควบคุมป้องกันโรคไม่ติดต่อ/pcc/งานรักษาพยาบาล/งานประกัน/ติดตาม (กุลธิดา)

DM / HT



ร้อยละของประชากรอายุ 35 ปี ขึ้นไปที่ได้รับการคัดกรองเบาหวาน เขตสุขภาพที่ 12 จังหวัดสงขลา อำเภอคลองหอยโข่ง ปีงบประมาณ2564

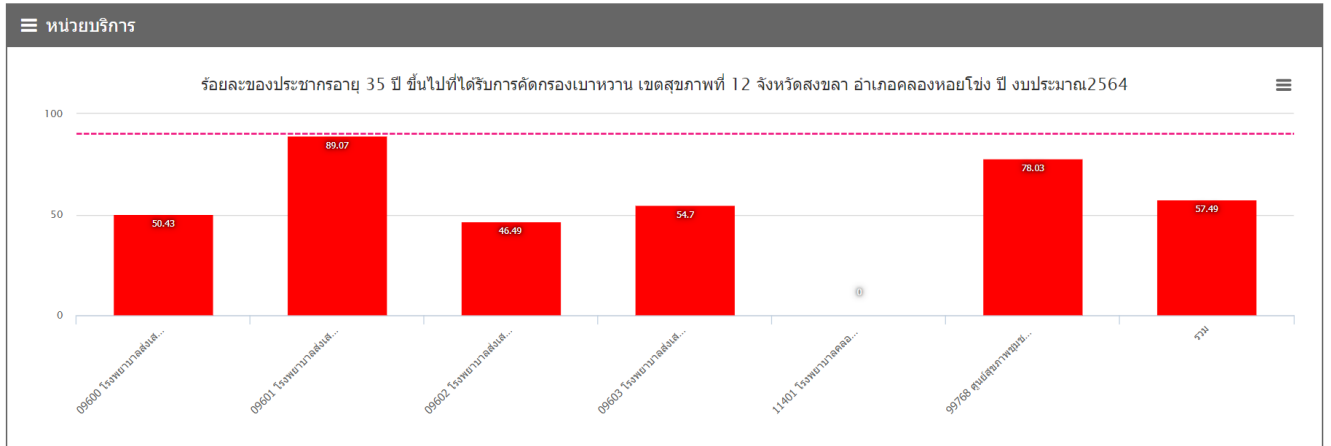

B หมายถึง จำนวนประชากรอายุ 35 ปี ขึ้นไป ในเขตรับผิดชอบทั้งหมด

A หมายถึง จำนวนประชากรอายุ 35 ปี ขึ้นไป ได้รับการคัดกรองเบาหวาน

หน่วยบริการ	รวม		
	B	A	%
09600 โรงพยาบาลส่งเสริมสุขภาพตำบลคลองหอยโข่ง	2,328	1,174	50.43
09601 โรงพยาบาลส่งเสริมสุขภาพตำบลทุ่งเลียบ	1,125	1,002	89.07
09602 โรงพยาบาลส่งเสริมสุขภาพตำบลทุ่งลาน	3,108	1,445	46.49
09603 โรงพยาบาลส่งเสริมสุขภาพตำบลโคกม่วง	2,689	1,471	54.70
11401 โรงพยาบาลคลองหอยโข่ง	0	0	0.00
99768 ศูนย์สุขภาพชุมชนโรงพยาบาลคลองหอยโข่ง	1,097	856	78.03
รวม	10,347	5,948	57.49

หมายเหตุ ::

จำนวนคัดกรองในรายงานนี้ ยังมีได้หักค่านอกเกณฑ์ที่น้อยกว่า 70 mg%ออก

ร้อยละของประชากรอายุ 35 ปีขึ้นไปที่ได้รับการคัดกรองความดันโลหิตสูง เขตสุขภาพที่ 12 จังหวัดสงขลา อำเภอคลองหอยโข่ง ปีงบประมาณ2564

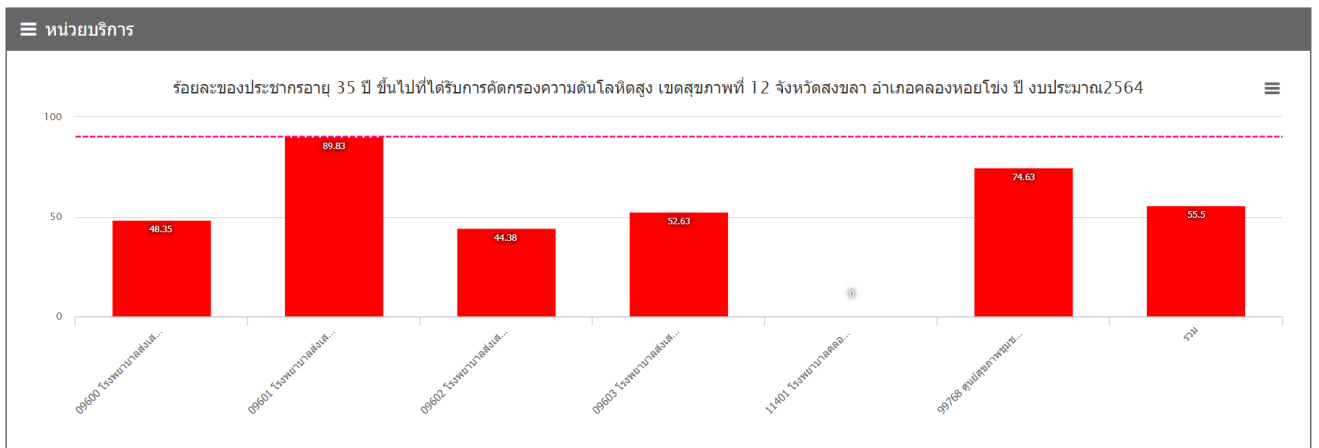

B หมายถึง จำนวนประชากรอายุ 35 ปีขึ้นไป ในเขตรับผิดชอบทั้งหมด

A หมายถึง จำนวนประชากรอายุ 35 ปีขึ้นไป ได้รับการคัดกรองโรคความดันโลหิตสูง

หน่วยบริการ	รวม		
	B	A	%
09600 โรงพยาบาลส่งเสริมสุขภาพตำบลคลองหอยโข่ง	1,971	953	48.35
09601 โรงพยาบาลส่งเสริมสุขภาพตำบลทุ่งเลียบ	954	857	89.83
09602 โรงพยาบาลส่งเสริมสุขภาพตำบลทุ่งลาน	2,625	1,165	44.38
09603 โรงพยาบาลส่งเสริมสุขภาพตำบลโคกม่วง	2,204	1,160	52.63
11401 โรงพยาบาลคลองหอยโข่ง	0	0	0.00
99768 ศูนย์สุขภาพชุมชนโรงพยาบาลคลองหอยโข่ง	879	656	74.63
รวม	8,633	4,791	55.50

หมายเหตุ ::

จำนวนคัดกรองในรายงานนี้ ยังมีได้หักค่านอกเกณฑ์ที่ SBP < 50 และ/หรือ DBP < 50 ออก

- ปกติ (Risk = 0) หมายถึง ค่าความดันโลหิต sbp มีค่า >50 ถึง <130 mmHg หรือ dbp มีค่า >50 ถึง < 85 mmHg
 - เสี่ยง (Risk = 1) หมายถึง ค่าความดันโลหิต sbp มีค่า >= 130 ถึง < 140 mmHg หรือ dbp มีค่า >= 85 ถึง < 90 mmHg
 - สงสัยป่วย (Risk = 2) หมายถึง ค่าความดันโลหิต sbp มีค่า >= 140 ถึง < 180 mmHg หรือ dbp มีค่า >= 90 ถึง < 110
 - ป่วย(ส่งพบแพทย์) (Risk = 3) หมายถึง ค่าความดันโลหิต sbp มีค่า >= 180 mmHg หรือ dbp มีค่า >= 110 mmHg
- *นอกเกณฑ์ ค่า SBP < 50 และ/หรือ DBP < 50

การติดตามกลุ่มเสี่ยงสูง (สงสัย) HT ทำ Home BP

☒ ร้อยละการตรวจติดตามกลุ่มเสี่ยงป่วยโรคความดันโลหิตสูง เขตสุขภาพที่ 12 จังหวัดสงขลา อำเภอคลองหอยโข่ง ปีงบประมาณ2564



B หมายถึง จำนวนประชากรอายุ 35 ปีขึ้นไป ในเขตรับผิดชอบที่ได้รับการคัดกรองความดันโลหิตสูงและเป็นกลุ่มเสี่ยงป่วยโรคความดันโลหิตสูง ในปีงบประมาณ

A หมายถึง จำนวนประชากรสงสัยป่วยโรคความดันโลหิตสูงอายุ 35 ปีขึ้นไป ในเขตรับผิดชอบได้รับการวัดความดันโลหิตที่บ้าน

หน่วยบริการ	รวมทั้งปีงบประมาณ					
	B	↑	A	↑	%	↑
09600 โรงพยาบาลส่งเสริมสุขภาพตำบลคลองหอยโข่ง	188		16		8.51	
09601 โรงพยาบาลส่งเสริมสุขภาพตำบลทุ่งเลียบ	76		7		9.21	
09602 โรงพยาบาลส่งเสริมสุขภาพตำบลทุ่งลาน	106		4		3.77	
09603 โรงพยาบาลส่งเสริมสุขภาพตำบลโคกม่วง	95		0		0.00	
11401 โรงพยาบาลคลองหอยโข่ง	0		0		0.00	
99768 ศูนย์สุขภาพชุมชนโรงพยาบาลคลองหอยโข่ง	94		0		0.00	
รวม	559		27		4.83	

* A : กลุ่มสงสัยป่วยความดันโลหิตสูง ที่มีค่าระดับความดันโลหิตตัวบน (SBP) ในช่วง 140-179 mmHg และ/หรือค่าระดับความดันโลหิต ตัวล่าง (DBP) ในช่วง 90-109 mmHg ในเขตรับผิดชอบและยังไม่ได้รับการวินิจฉัยโรคความดันโลหิตสูง และได้รับการทำ Home BP โดยต้องรายงานผลค่าเฉลี่ย Home BP ถัดจากวันสงสัยป่วย อย่างน้อย 8 วันและไม่เกิน 120 วัน

DM ทำ FPG

ร้อยละการตรวจติดตามกลุ่มสงสัยป่วยโรคเบาหวาน เขตสุขภาพที่ 12 จังหวัดสงขลา อำเภอคลองหอยโข่ง ปีงบประมาณ2564

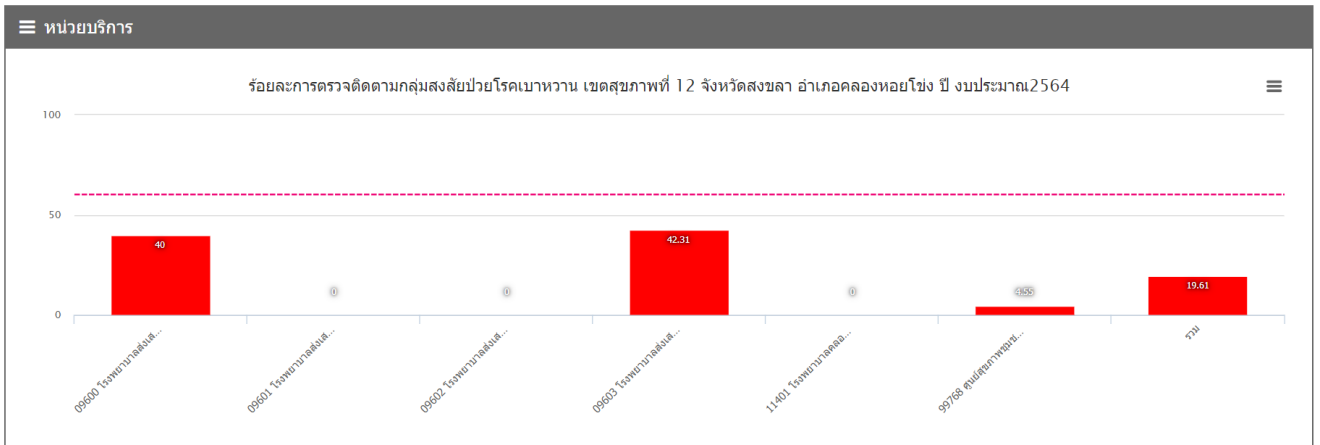

B หมายถึง จำนวนประชากรอายุ 35 ปี ขึ้นไป ในเขตรับผิดชอบที่ได้รับการคัดกรองโรคเบาหวานและเป็น กลุ่มสงสัยป่วยโรคเบาหวาน

A หมายถึง จำนวนประชากรสงสัยป่วยโรคเบาหวานอายุ 35 ปี ขึ้นไป ในเขตรับผิดชอบได้รับการตรวจยืนยันโดยการตรวจระดับน้ำตาลสุ่มหลังอดอาหารมากกว่า 8 ชั่วโมง (FPG) ทางห้องปฏิบัติการ ในสถานบริการสาธารณสุข ภายในปีงบประมาณ (ทั้งที่ควรตรวจติดตามภายใน 3-6 เดือน)

หน่วยบริการ	รวม		
	B	A	%
09600 โรงพยาบาลส่งเสริมสุขภาพตำบลคลองหอยโข่ง	20	8	40.00
09601 โรงพยาบาลส่งเสริมสุขภาพตำบลทุ่งเสียว	10	0	0.00
09602 โรงพยาบาลส่งเสริมสุขภาพตำบลทุ่งลาน	24	0	0.00
09603 โรงพยาบาลส่งเสริมสุขภาพตำบลโคกม่วง	26	11	42.31
11401 โรงพยาบาลคลองหอยโข่ง	0	0	0.00
99768 ศูนย์สุขภาพชุมชนโรงพยาบาลคลองหอยโข่ง	22	1	4.55
รวม	102	20	19.61

หมายเหตุ ::

กลุ่มสงสัยป่วยเบาหวาน จากแฟ้ม NCDSCREEN ประมวลผลจาก

- BSTEST เป็น 1,3 โดยที่ BSLEVEL \geq 126 mg/dl
- BSTEST เป็น 2,4 โดยที่ BSLEVEL \geq 200 mg/dl

การตรวจยืนยัน ประมวลผลจาก

- NCDSCREEN.BSTEST = 1
- LABFU.LABTEST = 0531002

*** มีข้อมูล DATA Exchange ให้ไปตรวจสอบว่า มี เคสที่ส่งแล้ว แต่ รพ.ไม่ได้ตรวจ / คีย์ FPG หรือไม่

รพ.สต.คลองหอยโข่ง

#	รหัส	ชื่อNAME	นามสกุล	เพศ	วันเกิดBIRTH	ที่อยู่	หมู่	DATE_SERV	BSTEST	BSLEVEL	คัดกรอง	วันที่ยืนยัน	ชนิดตรวจ	ผล	หน่วยตรวจ
15	09600	ปรีญา	สุวรรณสิงห์	2	1974-04-19	89	1	2020-10-08	3	132	09600	2020-10-29	0531002	110	11401
20	09600	ประไพย	อ่องแก้ว	2	1960-06-22	15	1	2020-11-06	4	220	09600	2020-11-10	0531002	124	11401
13	09600	ภิรม	สว่างจันทร์	1	1969-05-13	128	1	2020-10-20	3	181	09600				
21	09600	ชาติรี	แก้วเพชรสกุล	1	1980-03-15	16/1	1	2020-10-08	3	153	09600				
16	09600	สมภาร	แก้วไสย	2	1965-06-23	94/5	2	2020-11-18	4	289	09600	2020-11-23	0531002	203	09600
18	09600	สมมาต	รองสวัสดิ์	1	1961-10-03	6/5	2	2020-12-08	3	153	09600				
2	09600	น้อย	กาญจนาภรณ์	2	1974-06-11	63	3	2020-10-18	3	130	09567				
3	09600	เสริมศักดิ์	อ่อนดี	1	1973-05-11	11/2	3	2020-10-26	3	142	09600				
4	09600	สุภาพ	รัตนมณี	2	1963-02-08	18/4	3	2020-10-20	3	146	09600				
5	09600	แกล้ม	สุวรรณกาญจน์	2	1949-05-05	19/2	3	2020-12-14	3	135	09600				
6	09600	ชัยสิทธิ์	พุทธวิโร	1	1977-08-02	44/7	3	2020-10-20	3	132	09600				
7	09600	เฉลิม	ศรีพรหม	1	1955-04-16	9	3	2020-10-20	3	127	09600				
9	09600	ไฉย	จันทร์	1	1936-11-30	3/2	4	2020-10-15	3	128	09600	2020-11-09	0531002	106	09600
8	09600	สมชาย	เพชรพงษ์	1	1967-12-16	14/1	4	2020-10-15	3	126	09600				
10	09600	วิจิตรา	แก้วสุวรรณ	2	1965-08-30	46	4	2020-11-09	1	129	09600				
19	09600	วนิดา	จันทร์ทอง	2	1965-09-10	97	4	2020-12-21	3	128	09600				
12	09600	อุทัย	อนุชาญ	1	1978-09-23	147	5	2020-11-06	3	137	09600	2020-11-09	0531002	172	11401
11	09600	อนัน	พันธุเสน	1	1967-09-03	124/3	5	2020-11-17	4	474	09600	2020-11-18	0531002	281	11401
17	09600	สร้อย	ศรีบัว	2	1956-06-06	5/1	5	2020-11-17	4	293	09600	2020-11-18	0531002	216	11401
14	09600	สุภาพร	คงบุญ	2	1976-12-24	167	7	2020-11-24	4	286	09600	2020-11-25	0531002	209	11401

รพ.สต.ทุ่งเคียบ

#	รหัส	ชื่อNAME	นามสกุล	เพศ	วันเกิดBIRTH	ที่อยู่	หมู่	DATE_SERV	BSTEST	BSLEVEL	คัดกรอง	วันที่ยืนยัน	ชนิดตรวจ	ผล	หน่วยตรวจ
26	09601	อายุ	ภู่อวม	2	1946-07-01	2	4	2020-10-06	4	213	09601				
28	09601	สมพร	เรืองแก้ว	1	1982-02-25	12/4	4	2020-11-30	4	474	09601				
29	09601	สว่างจิตร์	จันทร์	2	1978-07-28	44/2	5	2020-10-05	3	206	09601				
22	09601	สิรินช	สุรินราช	2	1964-08-10	3/9	6	2020-12-02	3	128	09601				
23	09601	เชื้อ	คำภิรมย์	2	1959-07-07	31/2	6	2020-10-21	4	209	09601				
24	09601	นิยม	อมแก้ว	1	1953-11-30	34	6	2020-11-25	4	218	09601				
25	09601	ประภิด	สุขเอียด	1	1963-01-31	6/7	6	2020-11-26	3	283	09601				
27	09601	เหนียว	ยกแก้ว	1	1972-11-29	55/2	6	2020-12-02	4	215	09601				
30	09601	มะแอ	แต่หลิ	1	1970-08-30	1/2	6	2020-12-03	3	190	09601				
31	09601	ไสญาดี	ลบลม	2	1965-06-04	1/6	6	2020-12-02	3	200	09601				

รพ.สต.ทุ่งลาน

#	รหัส	ชื่อNAME	นามสกุล	เพศ	วันเกิดBIRTH	ที่อยู่	หมู่	DATE_SERV	BSTEST	BSLEVEL	คัดกรอง	วันที่ยืนยัน	ชนิดตรวจ	ผล	หน่วยตรวจ
44	09602	อารีย์	สุขสวัสดิ์	2	1951-01-01	56/2	1	2020-11-10	3	128	09602				
45	09602	เกษรา	สุวรรณกันทร	2	1969-04-08	135	1	2020-12-08	4	251	09602				
46	09602	สุชาติ	สุขสวัสดิ์	1	1969-07-07	58	1	2020-12-28	4	203	09602				
47	09602	นิยม	พรหมวงค์	1	1950-10-15	59	2	2020-12-08	3	278	09602				
32	09602	สวัสดิ์	จันทร์	1	1956-07-12	68	3	2020-12-23	4	259	09602				
42	09602	สมพร	ตันสกุล	1	1944-01-01	50/1	3	2020-12-17	4	224	09602				
43	09602	ณรงค์ศักดิ์	แก้วสกุล	1	1982-04-07	59/3	3	2020-12-16	4	232	09602				
48	09602	สมนึก	แก้วอนันต์	1	1960-04-28	77	3	2020-12-25	4	204	09602				
33	09602	อำพร	ถิ่นนุกุล	2	1971-08-08	87	4	2020-12-14	4	386	09602				
34	09602	หนูกลิ่น	แก้วนิล	2	1939-06-05	34	4	2020-12-18	4	274	09602				
49	09602	วรารัตน์	ทองศิริ	2	1984-03-23	29	4	2020-12-24	4	240	09602				
50	09602	สมปอง	จันทร์คาม	1	1969-03-07	39	4	2020-12-15	4	209	09602				
51	09602	นง	นวลวิสัย	2	1962-11-07	9809	4	2020-12-24	4	201	09602				
35	09602	ภวัต	แซมซ้อย	1	1968-12-04	57	5	2020-12-03	4	207	09602				
36	09602	คล้าย	เดชโสภา	1	1934-03-25	59/1	5	2020-12-21	4	221	09602				
37	09602	มนตรี	เสนะกุล	1	1961-10-12	41	6	2020-12-30	4	207	09602				
38	09602	สงวน	เหล่าสุวรรณ	1	1973-06-15	43	6	2020-12-30	4	309	09602				
39	09602	เสวียน	คงชนะ	2	1958-05-02	8/1	7	2020-12-16	4	214	09602				
41	09602	วิสุทธิ์	รองสวัสดิ์	1	1972-07-15	20/5	7	2020-12-15	4	228	09602				
52	09602	กลิ่น	เพชรโกศา	1	1950-07-01	11/1	7	2020-12-08	4	203	09602				
53	09602	พร	โสพันธ์	2	1960-08-28	21	7	2020-12-16	4	202	09602				
54	09602	พรทิพย์	ทองฉิม	2	1963-11-24	26	7	2020-12-08	4	358	09602				
40	09602	แนม	ทองบุญจันทร์	1	1952-02-16	102	8	2020-12-17	4	287	09602				
55	09602	เอียด	แก้วประทุม	2	1947-11-17	14	9	2020-12-16	4	207	09602				

รพ.สต.โคกม่วง

#	รหัส	ชื่อNAME	นามสกุล	เพศ	วันเกิดBIRTH	ที่อยู่	หมู่	DATE_SERV	BSTEST	BSLEVEL	คัดกรอง	วันที่ยืนยัน	ชนิดตรวจ	ผล	หน่วยตรวจ
57	09603	แพ	ชูดดี	2	1934-07-01	11		1	2020-11-04	4	227	09603	2020-11-05		
1	09603	ยงยุทธ	อินทปารยะ	1	1978-01-24	66		1	2020-12-03	3	138	09539			
71	09603	หนาย	ศรีประยูร	2	1972-11-21	48/1		1	2021-01-11	4	1030	09603			
74	09603	วราพร	วรรณทิวา	1	1974-01-28	62		1	2021-01-08	3	339	09603			
78	09603	ประสิทธิ์	แก้วจุลกาญจน์	1	1950-07-18	70/1		1	2020-12-04	4	200	09603			
77	09603	หนูเอื้อง	แก้วนิล	2	1962-06-15	119/3		2	2020-10-15	4	238	09603	2020-10-16	0531002	168 11401
56	09603	สมพิศ	ทองฉิม	1	1970-08-07	1		3	2020-11-11	4	252	09603	2020-11-12	0531002	280 11401
60	09603	ปวีณา	บรรทัด	2	1983-03-27	82		3	2020-11-29	3	183	09603			
79	09603	ไขหนับ	วงษ์ใหญ่	2	1983-11-07	30		3	2020-11-11	4	374	09603			
59	09603	อม	แก้วนิล	2	1946-02-08	46		4	2020-10-19	4	209	09603	2020-10-20	0531002	98 11401
58	09603	พรกนก	ไชยวงศ์	2	1964-08-12	40		4	2020-10-19	4	259	09603	2020-10-22	0531002	215 11401
61	09603	จารึก	บุญช่วย	1	1967-07-18	63		4	2020-11-26	4	213	09603			
62	09603	นันท	ชิตรัตน์	1	1943-03-01	30		5	2020-11-12	1	133	09603			
64	09603	โยธิน	รัตนพันธ์	1	1976-11-04	18		6	2020-10-20	4	231	09603	2020-10-21	0531002	100 11401
70	09603	กัลยา	พันธุเสน	2	1985-09-26	45		6	2020-10-20	4	246	09603	2020-10-21	0531002	161 11401
65	09603	ปราณี	จันทร์ละออง	2	1966-02-24	20/1		6	2020-12-23	4	200	09603			
66	09603	ไชยยา	วรรณะ	1	1966-03-17	28/4		6	2020-12-05	4	317	09603			
67	09603	ประวิตร	อารยะญาณ	1	1951-11-15	28/3		6	2020-12-04	4	228	09603			
68	09603	รัม	อารมณรัตน์	2	1936-09-23	40		6	2020-11-09	1	132	09603			
69	09603	วันเพ็ญ	ภัทรขันธ์	2	1966-07-06	43/2		6	2020-10-27	4	228	09603			
75	09603	ปิ	โยธรัมย์	1	1966-07-01	60/3		7	2020-10-15	3	142	09603	2020-10-16	0531002	92 11401
76	09603	นาดยา	สุขโข	2	1975-06-25	63		7	2020-11-11	4	254	09603	2020-11-12	0531002	122 11401
63	09603	เชย	บุญประสิทธิ์	1	1955-06-14	25/3		7	2020-11-02	3	164	09603			
80	09603	เจสสิยา	บุญมีชัย	2	1955-01-04	30		8	2020-11-05	1	126	09603			
73	09603	อัจฉรา	ชุมถ์	2	1969-11-16	92		9	2020-10-19	4	205	09603	2020-10-20	0531002	91 11401
72	09603	อำนาจ	รัตนพันธ์	1	1967-07-04	77/2		9	2020-10-30	4	228	09603	2020-11-03	0531002	168 11401

ศสช.รพ.

#	รหัส	ชื่อNAME	นามสกุล	เพศ	วันเกิดBIRTH	ที่อยู่	หมู่	DATE_SERV	BSTEST	BSLEVEL	คัดกรอง	วันที่ยืนยัน	ชนิดตรวจ	ผล	หน่วยตรวจ
84	99768	ดิน	สวัสดิ์	1	1932-07-01	3		1	2020-12-03	4	221	99768			
87	99768	ชัยวัฒน์	บำรุง	1	1969-05-12	5		1	2020-12-02	4	387	99768			
92	99768	รัตนา	ทองประดับ	2	1965-09-20	46		1	2020-12-18	3	127	99768			
95	99768	วารุณี	ศรียะรัตน์	2	1975-09-22	1/2		1	2020-12-04	3	203	99768			
96	99768	นิโลม	ศรียะรัตน์	1	1962-06-01	1/3		1	2020-12-18	4	378	99768			
99	99768	ปพนธชัย	คงทอง	1	1975-10-01	59/1		1	2020-12-02	4	209	99768			
85	99768	เรียม	สว่างจันทร์	2	1938-07-01	67/1		2	2020-10-16	3	129	99768	2020-10-22	0531002	95 11401
81	99768	วิเชียร	ชุมคง	1	1963-04-19	47/3		2	2020-11-12	4	287	99768			
82	99768	เสวียน	สุวรรณระดา	1	1938-10-07	54		2	2020-12-01	4	256	99768			
83	99768	วนิดา	วงศ์สุวรรณ	2	1982-05-04	64/1		2	2020-12-29	4	258	99768			
93	99768	สมบูรณ์	พรหมจรรย์	1	1969-05-02	68/2		2	2020-11-12	4	215	99768			
94	99768	ปริญญา	จิตอ่อง	1	1981-01-01	33/1		2	2020-11-24	4	205	99768			
97	99768	เยาวนถ	จันทดี	2	1977-01-01	99/1		2	2020-11-11	4	241	99768			
98	99768	อารมณ	ไมสัน	2	1962-08-17	109/3		2	2020-10-15	4	208	99768			
100	99768	มณฑนรรห์	สีแสง	2	1980-08-25	159		2	2020-10-15	3	253	99768			
101	99768	เฟื่อง	พรหมจรรย์	2	1947-07-01	28/1		2	2020-12-30	3	127	99768			
102	99768	วิพงศ์	คงคะ	1	1968-05-24	34/1		2	2020-11-12	4	359	99768			
86	99768	สมพร	รัตนวาริ	1	1963-07-21	21/2		3	2020-11-04	4	200	99768			
88	99768	แห	ละอองจิตต์	2	1940-11-30	42		3	2020-10-27	3	169	99768			
89	99768	ประจัน	จันละออง	1	1968-01-01	46/1		3	2020-12-14	4	275	99768			
90	99768	วัชรา	จันทรเพชร	2	1964-06-22	50/2		3	2020-12-09	4	291	99768			
91	99768	งามพริ้ง	บำรุงศักดิ์	2	1938-11-30	8		3	2020-11-04	4	261	99768			

KPI ที่เป็น ตัววัดงาน NCD ปี ๒๕๖๔

ค่าเป้าหมายในการตามตัวชี้วัดหลัก ปี 2564																
อำเภอ	ร้อยละการตรวจติดตามกลุ่มเสี่ยงโรคเบาหวาน ร้อยละ 60				ร้อยละของผู้ป่วยความดันโลหิตสูงรายใหม่จากผู้ส่งสัยป่วย(ทำ HomeBP) ลดลงจากค่า Baseline ปี 63				ร้อยละผู้ป่วยโรคเบาหวานที่ควบคุมระดับน้ำตาลได้ดี มากกว่า Base Line ปี 2563 (20.31) ร้อยละ 3 = 27.56				ร้อยละผู้ป่วยโรคความดันโลหิตสูงที่ควบคุมความดันโลหิตได้ดี มากกว่า Base Line ปี 2563 (27.64) ร้อยละ 3 = 22.69			
	base line ปี 2563	ส่งสัยป่วย	ได้รับการติดตาม	ร้อยละ	อัตรา (ร้อยละ) base line ปี 63	จำนวนผู้ส่งสัยป่วยที่ทำ HOME BP	จำนวนที่ถูกวินิจฉัยเป็นผู้ป่วยความดันโลหิตสูงรายใหม่	ร้อยละ	base line ปี 2563	PT.ทั้งหมด	คุมได้ดี	ร้อยละ	base line ปี 2563	PT.ทั้งหมด	คุมได้ดี	ร้อยละ
คลองหอยโข่ง	37.84	20	8	40.00	6.41	16	1	6.25	30.13	250	38	15.20	22.85	629	95	15.10
ทุ่งลิเียบ	29.41	10	0	0.00	6.67	7	0	0.00	24.56	119	20	16.81	24.48	288	36	12.50
ทุ่งลาน	27.66	24	0	0.00	10.53	4	0	0.00	24.44	320	48	15.00	20.53	815	67	8.22
โคกม่วง	37.84	26	11	45.83	13.39	0	0	0.00	27.69	252	42	16.67	25.34	741	90	12.15
ศสข.รพ.	23.08	22	1	4.55	17.24	0	0	0.00	26.92	127	23	18.11	15.10	351	22	6.27
ค่าเฉลี่ยอำเภอ	32.45	102	20	20.00	10.40	27	1	3.70	26.83	1,068	171	16.01	22.03	2,824	310	10.98
									26.76							

1. CA

มะเร็งลำไส้ใหญ่และไส้ตรง

รพ.สต.	เป้า			ผลงาน	ร้อยละ	Fit pos	Refer
	UC	Non UC	รวม				
คลองหอยโข่ง	๘๓	๒๑	๑๐๔				
ทุ่งลิเียบ	๔๑	๑๑	๕๒				
ทุ่งลาน	๑๑๕	๓๐	๑๔๕				
โคกม่วง	๙๗	๒๕	๑๒๒				
PCU รพ.คลองหอยโข่งฯ	๔๐	๑๑	๕๑				
รวม (เงิน ๑๖,๕๙๐)	๓๗๖	๙๘	๔๗๔				

- รอขวด FIT غامทาง Lab แล้ว รอคำตอบ
- ผลการทำ Colono case positive เมื่อ ๔-๕ ธค.๖๓ ที่ผ่านมา ส่งข้อมูลให้แล้ว ตอนนี้กำลังติดตามไปที่ รพ.หาดใหญ่ ยังไม่ได้คำตอบ

 มะเร็งเต้านม

๑. การสอนการใช้ BSE APP

สอน + ส่งภาพมาแล้ว	- ทุงเลียบ	๒๑/๑๒/๖๓
	- คลองหอยโข่ง	๒๓/๑๒/๖๓
กำหนดแผนสอน	- โคกม่วง	๒๐/๐๑/๖๔
ยังไม่ได้รับข้อมูล	- ทุงลาน	
	- ศสช.รพ.	

 มะเร็งปากมดลูก

รพ.สต.	เป้า	ผลงาน					
		สะสม	ร้อยละ	๒๕๖๔	ร้อยละ	นอกเป้า	ซ้ำซ้อน
คลองหอยโข่ง	๑,๑๐๕	๑๓๙	๑๒.๕๘	๘	๐.๗๒	๒	๓
ทุงเลียบ	๕๗๒	๑๐๖	๑๘.๕๓	๕๔	๙.๔๔	๒	๓
ทุงลาน	๑,๔๖๐	๑๐๘	๗.๔	๗๓	๕.๐๐	๗	๔
โคกม่วง	๑,๑๙๑	๑๙๒	๑๖.๑๒	๑๙	๑.๖๐	๒	๑
PCU รพ.คลองหอยโข่งฯ	๔๙๒	๙๒	๑๘.๗๐	๓	๐.๖๑	๒	๐
รวม	๔,๘๒๐	๖๓๗	๑๓.๒๒	๑๕๗	๓.๒๖	๑๕	๑๑

๑. ทำ PAP ได้จนถึง ๒๘ กุมภาพันธ์ ๒๕๖๔

๒. สสอ. + จนท.บันทึกข้อมูลจะไปประชุมเตรียมการ ทำ HPV DNA Test
วันที่ ๑๖ กุมภาพันธ์ ๖๔

งานหน่วยแพทย์-พยาบาล

๑. ขอบคุนหน่วยปฐมพยาบาล+คัดกรอง เดือนธันวาคม ๒๕๖๓
หน่วยปฐมพยาบาลเดือนธันวาคม ๒๕๖๓ มี ๒ หน่วย

๑. วันที่ ๗ ธค. ๖๓ รับ-ส่งเสด็จฯ สมเด็จพระกนิษฐาธิราชเจ้า กรมสมเด็จพระเทพ
รัตนราชสุดาฯ สยามบรมราชกุมารี
คุณโสลดดา โดบีมอ พยาบาลวิชาชีพชำนาญการ รพ.สต.คลองหอยโข่ง
คุณวลัยภรณ์ เข้มทอง นักวิชาการสาธารณสุข สำนักงานสาธารณสุขอำเภอคลองหอยโข่ง



**บ. หน่วย รับ-ส่งเสด็จ พระบาทสมเด็จพระเจ้าอยู่หัว-สมเด็จพระนางเจ้าฯพระบรมราชินี
วันที่ ๑๘ ธันวาคม ๒๕๖๓**

คุณกุลธิดา พิชญ์พนัส พยาบาลวิชาชีพชำนาญการ สำนักงานสาธารณสุขอำเภอคลองหอยโข่ง
คุณวัลย์ภรณ์ เข้มทอง นักวิชาการสาธารณสุข สำนักงานสาธารณสุขอำเภอคลองหอยโข่ง
คุณทยิดา ชูเชิด พยาบาลวิชาชีพชำนาญการ รพ.สต.บ้านทุ่งเลี้ยง
คุณณัฐสรสิริ โอภาสศุภพิชยะ พยาบาลวิชาชีพชำนาญการ รพ.สต.โคกม่วง
คุณปรียานุช กัลยาศิริ พยาบาลวิชาชีพชำนาญการ รพ.สต.คลองหอยโข่ง
คุณโสไลดา โดปิมอ พยาบาลวิชาชีพชำนาญการ รพ.สต.คลองหอยโข่ง
คุณอารีฟา เบญญาวุฒิกิจร เจ้าพนักงานสาธารณสุขปฏิบัติงาน รพ.สต.คลองหอยโข่ง
คุณจุรีรัตน์ จันทคาร พยาบาลวิชาชีพชำนาญการ รพ.สต.ทุ่งลาน
คุณชุติมา ทวะกาญจน์ พยาบาลวิชาชีพชำนาญการ รพ.สต.ทุ่งลาน
คุณเกียรติศักดิ์ รัตนะ เจ้าพนักงานสาธารณสุขชำนาญงาน รพ.สต.ทุ่งลาน





ระบบบริการปฐมภูมิ (NPCU)

๑. แจกหนังสือ พรบ.ปฐมภูมิ ๒๕๖๒ ให้ รพ.สต./ศสช. ศึกษา
๒. จัดอบรมพัฒนาศักยภาพเจ้าหน้าที่ ทีมเครือข่ายหน่วยบริการปฐมภูมิ NPCU น่าจะประมาณ เดือนกุมภาพันธ์ กลุ่มเป้าหมาย ๓๐ คน รอโครงการอนุมัติ
๓. สสจ. ติดตามแผนพัฒนา NPCU งบ ๑๕,๐๐๐ บาท
เรียน ผอ.รพ.สต. NPCU ทั้ง ๒ ทีม ปีนี้ทั้ง ๒ ทีม ได้รับงบพัฒนามาทีมละ ๑๕,๐๐๐ บาท ให้จัดทำแผน ด่วนที่สุด ตามแบบฟอร์มที่ส่งมาด้านล่างนะคะ กำหนดส่งแผนวันศุกร์นี้ ก่อนเที่ยง เพื่อส่งสสจ. ให้ ผอ.รพ.สต.ทุ่งลาน และ ผอ.รพ.สต.คลองหอยโข่ง ปรึกษากับเครือข่ายตนเองว่าจะทำอะไรบ้างกับงบ ๑๕,๐๐๐ บาท (ทุ่งลาน ,โคกม่วง และคลองเหล่า , ทุ่งเสียบ, PCU)

เงื่อนไขการใช้เงิน

หลักเกณฑ์การใช้จ่ายงบดำเนินงานสำหรับหน่วยบริการปฐมภูมิและเครือข่ายหน่วยบริการปฐมภูมิ

1. การทำงานเชิงรุกในพื้นที่ เพื่อให้ประชาชนสามารถเข้าถึงบริการสาธารณสุข เช่นเยี่ยมบ้าน ดูแลผู้ป่วย ตัดเตียง, ระยะกึ่งเฉียบพลัน (intermediate Care), ระยะท้าย (Palliative Care) และกลุ่มเปราะบาง
2. การจัดทำโครงการเพื่อแก้ไขปัญหาสาธารณสุขในพื้นที่ เช่น การส่งเสริมสุขภาพ เฝ้าระวังโรค เป็นต้น
3. สนับสนุนค่าใช้จ่ายเพื่อการพัฒนาศักยภาพบุคลากร และการส่งเสริมความรู้แก่ประชาชน

*** งบประมาณห้ามจัดซื้อครุภัณฑ์ค่ะ***

“คนไทยทุกคนครบถ้วน มีหมอประจำตัว 3 คน” 3 หมอ

สรุปสิ่งที่ให้ดำเนินการ

1. คีย์ข้อมูล 3 หมอ ครบทุกหลังคาเรือน (ช่วงแรกเราเร่งรัดในกลุ่ม ผป.ติดบ้านติดเตียง DMHT)
2. เริ่มลงเยี่ยมบ้าน ได้ตั้งแต่ ๑๘ ธค.๖๓ โดย พรินท์ การ์ด 3 หมอ
3. รายงานกิจกรรมเป็น one page (ให้ทุกที่ทำและส่งมาในกลุ่ม สสอ. เพื่อส่งต่อให้ สสจ.)

“คนไทยทุกคนครบถ้วน มีหมอประจำตัว 3 คน”

ติดตามการบันทึกข้อมูล
3 หมอ 3 มอ



หมอประจำตัว
ครอบครัวละ 3 คน

จังหวัดสงขลา

อำเภอ	สรุปผลรายงานข้อมูล 3 หมอ 3 มอ			จำนวนผู้ป่วย LTC		
	เป้าหมาย	ผลงาน	ร้อยละ	จำนวน	จำนวน	จำนวน
	(หลังคาเรือน)	(หลังคาเรือน)		ผู้ป่วยติดเตียง	ผู้ป่วยติดบ้าน	ผู้ป่วยติดเตียง
เมืองสงขลา	41,596	23,897	57.45	19,329	1,279	361
สทิงพระ	11,578	10,269	88.69	11,365	555	157
จะนะ	23,073	20,556	89.09	15,010	710	186
นาทวี	15,640	11,084	70.87	10,238	277	118
เทพา	16,064	17,665	109.97	16,335	478	210
สะบ้าย้อย	15,252	10,542	69.12	7,228	182	66
ระโนด	16,364	16,281	99.49	23,012	707	172
กระแสสินธุ์	3,976	3,300	83.00	6,193	95	52
รัตภูมิ	18,107	18,069	99.79	16,412	453	387
สะเดา	28,554	21,019	73.61	15,203	1,085	209
หาดใหญ่	91,216	6,419	7.04	9,248	697	303
นาหม่อม	6,005	4,970	82.76	3,858	146	68
ควนเนียง	8,095	6,556	80.99	8,180	173	71
บางกล่ำ	7,754	7,853	101.28	4,642	208	105
สิงหนคร	18,347	18,407	100.33	37,362	542	216
คลองหอยโข่ง	5,863	5,211	88.88	12,932	87	87
รวม	327,484	202,098	61.71	216,547	7,674	2,768



ข้อมูลจาก: <http://3doctor.hss.moph.go.th/>
ข้อมูลจาก: HDC
ข้อมูล ณ วันที่ 18 มกราคม 2564 เวลา 16.30 น.

“คนไทยทุกคนควรมีหมอประจำตัว 3 คน”

ติดตามการบันทึกข้อมูล 3 หมอ 3 มอ



จังหวัดสงขลา

อำเภอ	สรุปผลรายงานข้อมูล 3 หมอ 3 มอ			จำนวนผู้ป่วย LTC		
	เป้าหมาย (หลังโควิด)	ผลงาน (หลังโควิด)	ร้อยละ	จำนวน ผู้ป่วยติดเตียง	จำนวน ผู้ป่วยติดบ้าน	จำนวน ผู้ป่วยติดเตียง
เมืองสงขลา	41,596	19,090	45.89	13,764	808	276
สิงหนคร	11,578	8,583	74.13	9,847	494	151
จันทบุรี	23,073	17,508	75.88	14,472	706	187
นาทวี	15,640	4,684	29.95	6,449	426	113
เทพา	16,064	17,595	109.53	15,988	480	210
สะบ้าย้อย	15,252	7,484	49.07	6,158	159	56
ระโนด	16,364	16,281	99.49	23,012	707	172
กระแสสินธุ์	3,976	2,523	63.46	3,933	95	52
รัตภูมิ	18,107	16,283	89.93	15,407	438	369
สะเดา	28,554	16,304	57.10	10,540	936	171
ทาดใหญ่	91,216	5,053	5.54	7,099	639	263
นาหม่อม	6,005	2,177	36.25	2,026	150	100
ควนเนียง	8,095	4,068	50.25	5,300	151	60
บวมถั่ว	7,754	7,853	101.28	4,642	208	105
สิงหนคร	18,347	17,676	96.34	36,631	542	216
พลอยไข่ง	5,863	3,174	54.14	10,890	59	51
รวม	327,484	166,336	50.79	186,158	6,998	2,552



ข้อมูลจาก: <http://3doctor.hss.moph.go.th/>
 ข้อมูลจาก: HDC
 ข้อมูล ณ วันที่ 9 มกราคม 2564 เวลา 16.00 น.

ต้องการทราบยอด ที่ถูกต้อง ผู้ป่วยติดบ้านติดเตียง และขอบคุณ คุณจิรวรรณ สุวรรณชาติ , คุณเสาวนีย์ ยาบา , คุณธัญญาภรณ์ ก้วนเผ่า ที่มาช่วย pack ของขวัญ ๓ หมอ เพื่อส่งมอบให้ทุก รพ.สต. ได้ทันวันนี้ มีทั้งหมด ๑๐๐ ชุด เป้าหมาย มอบให้ผู้ป่วยติดบ้านติดเตียง



รพ.สต.ติดดาว

๑. ร่างเกณฑ์ รพ.สต.ติดดาว ปี ๒๕๖๔ ตามเอกสารที่ส่งไปให้ทั้งหมดในไลน์กลุ่มแล้ว
๒. รพ.สต.โคกม่วง - ทุ่งลาน ทำแบบประเมินตนเองลงในไฟล์ Excel ส่งกลับมา
พฤษภาคม ที่ ๒๑ มกราคม ๒๕๖๔
๓. รายชื่อ ครู ค พร้อม ความรับผิดชอบ รายหมวด
๔. เอกสารแนบท้ายคำสั่ง ๑

หมวด	เรื่อง	พี่เลี้ยงผู้รับผิดชอบ	หมายเหตุ
	อำนาจการและสนับสนุน	๑. นายแพทย์สมศักดิ์ ปริชาตินนท์ ๒. นายวีระพงศ์ จินะดิษฐ์	
หมวด ๑ การนำองค์กรและการจัดการดี			
๑.๑	ภาวะผู้นำ การนำ ธรรมภิบาล	๑. นางชัชชญา สาระอาภรณ์ ๒. นายสมโภช ยอดดี	
๑.๒	แผนปฏิบัติการด้านสุขภาพ	๑. นางชัชชญา สาระอาภรณ์ ๒. นางมินทร์ลดา เกื้อพิทักษ์ธนา	
๑.๓.๑	การจัดการการเงินและบัญชี	๑. นางสาวสวาท เลียบแหลม ๓. นายสิน กลับกลาย	
๑.๓.๒	การจัดการทรัพยากร	๑. นางชัชชญา สาระอาภรณ์ ๒. นางสาวปัทมา ไชยวงศ์	
๑.๓.๓	การจัดการด้านสิ่งแวดล้อม	๑. น.ส.อรณิชา เขียวจู่ ๒. นางธัญญาภรณ์ ก้วนเผ่า	
๑.๔	การสนับสนุนทีมพี่เลี้ยงเพื่อพัฒนาตาม เกณฑ์ รพ.สต.ติดดาว	๑. นางชัชชญา สาระอาภรณ์ ๒. นางกุลธิดา พิชญ์พนัส	
หมวด ๒ การให้ความสำคัญกับประชากรเป้าหมาย			
๒	การให้ความสำคัญกับประชากรเป้าหมาย ชุมชน และผู้มีส่วนได้ส่วนเสีย	๑. นางชัชชญา สาระอาภรณ์ ๒. นางจรินทร์ทิพย์ บุญชด ๓. นางมินทร์ลดา เกื้อพิทักษ์ธนา	
หมวด ๓ การมุ่งเน้นทรัพยากรบุคคล			
๓	การมุ่งเน้นทรัพยากรบุคคล	๑. น.ส.อลิสสา แก้วอรุณ ๒. นายสมโภช ยอดดี	
หมวด ๔ การจัดระบบบริการครอบคลุมประเภทและประชากรทุกกลุ่มวัย			
๔.๑	การจัดบริการตามปัญหา OTOP	๑. ๒. นางมินทร์ลดา เกื้อพิทักษ์ธนา ๓.	ภาพรวมทั้ง หมวด ๔
๔.๒.๑	OPD	๑. นางอัจฉรา กลับกลาย ๒. นางกุลธิดา พิชญ์พนัส	นางกุลธิดา พิชญ์พนัส

๔.๒.๒	ER	๑. น.ส.พิกุลวรรณ สุคนธ์รัตน์ ๒. นางกุลธิดา พิชญ์พนัส	
๔.๒.๓	ANC	๑. นางสาวสุนทรี นวลแก้ว ๒. นางธฤชวรรณ คุณสงค์	
๔.๒.๔	WCC	๑. นางกาญจนา หวังปัญญา ๒. นางธฤชวรรณ คุณสงค์	
๔.๒.๕	NCD	๑. นางสาวสารณี หนูพุ่ม ๒. นางธฤชวรรณ คุณสงค์	

หมวด	เรื่อง	ผู้รับผิดชอบ	หมายเหตุ
	ฟอร์มแบบบันทึก Family folder ตามเกณฑ์	๑. นางกุลธิดา พิชญ์พนัส	
๔.๒.๖	งานบริการให้คำปรึกษาด้านสุขภาพ -ปัญหาสุขภาพทั่วไป/ สุขภาพจิต/ โรคติดต่อ ทางเพศสัมพันธ์/ วางแผนครอบครัว/ การ ตั้งครรภ์ไม่พร้อม/ OSCC	๑. นางกศิณการ์ ชูศรี ๒. นางรินนภา แก้วกันหา ๓. นางพรพรหม ชุมประยูร	
๔.๓	การจัดบริการทันตสาธารณสุข/ทันตกรรม	๑. น.ส.ผกามาส จางวัลย์กิจ ๒. นางธัญญาภรณ์ ก้วนเผ่า	
๔.๔.๑	การจัดบริการแพทย์แผนไทย	๑. นายจิระวัฒน์ สวัสดิ์ ๒. นางธฤชวรรณ คุณสงค์	
๔.๔.๒	การจัดบริการกายภาพบำบัด	๑. น.ส.วนิดา จังกينا ๒. นางกุลธิดา พิชญ์พนัส	
๔.๕.๑	COC/LTC ผู้สูงอายุติดเตียง/ ผู้พิการที่ต้อง ดูแลพิเศษ/ พัฒนาการล่าช้า/ Palliative care	๑. นางจรัสศรี ธิรโสภี ๒. นางมินทร์ลดา เกื้อพิทักษ์ธนา ๓. นางธฤชวรรณ คุณสงค์	
๔.๕.๒	การเฝ้าระวังป้องกันควบคุมและสอบสวนโรค SRRT	๑. น.ส.ศุภานิช ธรรมทินโน ๒. น.ส.วัลย์ภรณ์ เข้มทอง	
๔.๖.๑	การจัดบริการเภสัชกรรม RDU	๑. นางดรัรัตน์ สุขสำราญ ๒. นางธฤชวรรณ คุณสงค์	
๔.๖.๒	งานคุ้มครองผู้บริโภคด้านสุขภาพ	๑. น.ส.สุมาลิน มูลติชัย ๒. นางธัญญาภรณ์ ก้วนเผ่า	
๔.๗.๑	ระบบข้อมูลสารสนเทศด้านสุขภาพ	๑. นายเอกชัย ขวัญรัตน์ ๒. น.ส.วิลาวัลย์ จันวดี	
๔.๗.๒	IC	๑. นางพุดตาล วงศ์บำรุงเทวี ๒. นางกุลธิดา พิชญ์พนัส	
๔.๗.๓	LAB	๑. นางมารีนา อับดุลหะละ ๒. นายมุฮัมมัดรุสดี มามะ ๓. นางกุลธิดา พิชญ์พนัส	

หมวด ๕ ผลลัพธ์			
๕.๑	บทบาทของบุคคลและครอบครัวในการดูแลตนเอง (Self care)	๑. นางจรินทร์ทิพย์ บุญชุด ๒. นางมินทร์ลดา เกื้อพิทักษ์ธนา	
๕.๒	ผลลัพธ์ตามตัวชี้วัด KPI	๑. นายเอกชัย ขวัญรัตน์ ๒. น.ส.วิลาวัลย์ จันทวี	
๕.๓	นวัตกรรม งานวิจัย และการจัดการองค์ความรู้	๑.นางอัจฉรา กลับกลาย ๒.นางมินทร์ลดา เกื้อพิทักษ์ธนา	

พขอ.

๑. อำเภอลองหอยโข่ง เข้าประกวดอำเภอสะอาด โดยคณะกรรมการ เข้ามาประเมินไปเมื่อวันที่ ๑๔ มกราคม ๒๕๖๔ มีการจัด บู๊ท รวมผลงานในอำเภอ จำนวน ๘ บู๊ท ผลงานเหล่านี้เป็นผลงานที่ พขอ.และทีมเครือข่ายทั้งหมด เข้าไปกระตุ้นการทำกิจกรรมมาอย่างต่อเนื่อง ตั้งแต่ กลางปี ๒๕๖๑ วันนี้ จะมีการเปิดให้ชมอีกครั้ง มีหนังสือเชิญชวนมาแล้ว ถ้าพอมีเวลาอยากจะเชิญทุกคนเข้าไปดู จะได้เป็นข้อมูลพื้นฐานสำหรับงาน พขอ.ในตำบลตนเอง อนาคตใกล้ๆ อาจจะมีการบริหารจัดการเรื่อง พขอ.ใหม่ ระดับตำบล อาจจะมี พขต. เหมือนอำเภออื่นๆ
๒. ปีนี้ อำเภอลองหอยโข่ง เป็น ๑ ใน ๕ อำเภอ ที่ได้รับคัดเลือกให้ขับเคลื่อนเรื่อง การแลกเปลี่ยนเรียนรู้งาน พขอ. ซึ่งจะมีการประชุมครั้งแรก วันที่ ๒๗ มกราคม นี้
๓. สไลด์ พขอ.

งานหลักประกันสุขภาพ

๑. งบค่าเสื่อม

หน่วยบริการ	จำนวนรายการ	จำนวนเงิน	ดำเนินการ			หมายเหตุ
			แล้วเสร็จ	ระหว่าง	ยังไม่ทำ	
รพ.สต.ทุ่งลาน	๗	๑,๖๐๕,๑๙๐	๐	๐	๗	
รพ.สต.โคกม่วง	๑๕	๑,๓๗๗,๗๐๐	๑	๓*	๑๑	*รอเทศบาลตอบ
รพ.สต.ทุ่งเลียบ	๕	๑๒๐,๖๑๘	๐	๐	๕	

๒. กองทุนตำบล

ไฟล์โครงการที่ของบกองทุนที่ส่งมาแล้ว มี

๑. ทุ่งเลียบ
๒. โคกม่วง
๓.
๔.
๕.

๓. งบ FS

- PAP ได้รับชดเชย ๒๕๐ จนถึง ๒๘ กุมภาพันธ์ ๒๕๖๔

๔. การจัดสรรปลายปีงบประมาณ

- ระดับ CUP ยังไม่เรียบร้อย

- ในส่วนของ งบ PP ส่วนที่ไม่ใช่โครงการ กำลังตรวจสอบยอดเงินที่เหลือจากการที่ รพ.โอนเข้ามาที่ สสอ.อาจจะมียอดจัดสรรเพิ่มเติมส่วนปี ๒๕๖๔ มียอดที่เตรียมไว้จัดสรร ประมาณ ๑๕๐,๐๐๐ บาท

งานรักษาพยาบาล (รักษา / IC / LAB / เครื่องมือ ฯลฯ)

๑. การสอบเทียบ BP อสม. กำลังจะส่งหนังสือ ขอความอนุเคราะห์ ไปศูนย์วิทยุ ได้ประสานด้วยวาจาไว้แล้ว

งานอุบัติเหตุและสาธารณสุข

๑. สรุปอุบัติเหตุช่วงเทศกาลปีใหม่ ๒๕ ๖๓ - ๔ ม.ค.๖๔

ข้อมูลแบ่งเป็น ๒ ส่วน

*ข้อมูลปกครอง นับอุบัติเหตุเฉพาะที่บาดเจ็บแล้ว Admitted หรือ Dead

บาดเจ็บ ๔ คน (รพ.๓ + ปภ.๑) อันดับ ๖ ของจังหวัด

เสียชีวิต ๑ คน (โคกม่วง) (ทั้ง จ. ๖ คน ควนเนียง เทพา บางกล้า เมือง หาดใหญ่)

*ข้อมูลสาธารณสุข (จากรายงาน PHER รพ.คลองหอยโข่ง)

เกิดเหตุทั้งหมด จำนวน ๑๗ ราย

OPD จำนวน ๑๒ ราย

Admitted จำนวน ๓ ราย** (Refer ไป admitted ต่อ ที่ รพ.หาดใหญ่ ๑ / ไปเอง ๑)

Dead จำนวน ๑ ราย

Refer จำนวน ๔ ราย

๘๘% เป็นรถจักรยานยนต์

๘๗% ไม่สวมหมวก

๑.๒ งานดูแลสุขภาพตามกลุ่มวัย ดูแลผู้สูงอายุ ผู้พิการ งานสุขภาพภาคประชาชน (มินท์ลดตา)

งานสุขภาพภาคประชาชน

ประชุมขับเคลื่อนการดำเนินงานสุขภาพภาคประชาชน ปี ๒๕๖๔

- ขอแสดงความยินดีกับ อสม.ที่ได้เป็นตัวแทนระดับเขตทั้ง ๓ ท่าน

- ความเชื่อมโยงยุทธศาสตร์ นโยบาย

เป้าหมายของการดำเนินงานปี ๒๕๖๔

/การพัฒนาศักยภาพ อสม. เป็น อสม.หมอประจำบ้าน

(เน้นเรื่องการคีย์ข้อมูลในฐาน PHP)

/การเสริมสร้างศักยภาพการดูแลสุขภาพตนเองระดับครอบครัว

/ตำบลจัดการคุณภาพชีวิตชุมชนสร้างสุข“ตำบลวิถีชีวิตใหม่ปลอดภัยจากโควิด๑๙”

/การเพิ่มประสิทธิภาพการดูแล และช่วยเหลือผู้ใช้ ผู้เสพ และผู้ติดยาเสพติด หลังการบำบัดรักษาเพื่อคืนคนดีสู่สังคม

/การพัฒนาระบบการดูแลผู้สูงอายุในชุมชนแบบไร้รอยต่อ

/การส่งเสริมความเป็นเลิศและเสริมสร้างแรงจูงใจในการจัดการสุขภาพชุมชนของ อสม.

- แบบฟอร์มการพัฒนาคุณภาพชีวิต ซึ่งได้ส่งให้ผู้รับผิดชอบงานไปแล้ว
- เรื่องตำบลจัดการคุณภาพชีวิตชุมชนสร้างสุข“ตำบลวิถีชีวิตใหม่ปลอดภัยจากโควิด ๑๙” ขอเลือกตำบลทุ่งลานเป็นตำบลต้นแบบ ๑ อำเภอ/๑ ตำบล ปี ๒๕๖๔ ตามคุณสมบัติดังกล่าว
- การคีย์ข้อมูลต่างๆ เช่น การจัดการขยะ บ้านเรือนน่าอยู่ อย่างนี้เป็นต้น ให้คีย์เข้าระบบตำบลจัดการคุณภาพชีวิตด้วย
- เรื่องการให้ อสม. ไปยื่นสแกนของตลาดนัด หรือสถานประกอบการต่างๆ (ซึ่งอาจจะไม่เหมาะสม)
- ขอบคุณพี่เลี้ยงทุกตำบลที่คอยดูแล อสม. ให้ปฏิบัติตนตามมาตรการ และอย่างเหมาะสม
- การให้ อสม. เป็น อสม. บัดดี ร่วมทีมกับงานยาเสพติด เข้าร่วมอบรมนั้น ให้พื้นที่ส่งรายชื่อเข้ามาด้วย
- ปี ๒๕๖๔ เน้นการทำงานของอสม. ช่วยดูแลผู้สูงอายุแบบบูรณาการ
- การพัฒนาศักยภาพของ อสม. โดยวิธีการคือเปิดโลกการเรียนรู้ต่างพื้นที่ ซึ่งปีนี้ก็ได้ตั้งงบประมาณไว้เพื่อพัฒนา
- ปี ๒๕๖๔ เริ่มการพัฒนา อสม. โดยให้พี่เลี้ยงพื้นที่คัดเลือก อสม. เพื่อประกวดใน ๑๒ สาขา ว่าท่านใดมีความสามารถก็ให้สนับสนุนให้ตรงสาขา

การดำเนินงานจัดการคุณภาพชีวิต

- เน้นการดำเนินงาน สุขกาย สุขใจ สุขสามัคคี ฝากพื้นที่ลงไปบันทึก

(ทบทวนตนเอง/พัฒนาศักยภาพและกลไกทำงานตำบล/จัดทำแผนขับเคลื่อน/ดำเนินกิจกรรมตามแผน/ประเมินผลการดำเนินงาน)

- การพัฒนา อสม. นวัตกรรมสังคม

๑) ให้ข้อมูลเกี่ยวกับหลักสูตรและอบรมตามหลักสูตร

๒) อบรมประธาน อำเภอ เพื่อต่อยอดระดับตำบล

๓) ติดตาม อสม. ตำบล และแกนนำ Gate keeper

๔) ประเมินผล และบันทึกข้อมูล

- บูรณาการการดำเนินงานตำบลจัดการคุณภาพชีวิต ร่วมกับ พขอ. หรือ พชต.

- การประเมินสุขภาพจิตเบื้องต้น ๒T-๕,๒Q,๙Q

ข้อร้องเรียน (งาน อสม.)

- มีการยกประเด็นเรื่อง อสม.ไม่ได้คำตอบแทนเสียงภัย อสม.
- โดนหัก เงินเดือนบางส่วน แล้วเงินส่วนนั้นหายไปไหน
- ทีมพี่เลี้ยงตำบลหรืออำเภอไม่ดูแล อสม.
- เจ้าหน้าที่กล่าว...ถ้าไม่ทำงานก็ออกไป!! (เสียงสะท้อนของพื้นที่)

อธิบายเพิ่มเติม

- เรื่องเงื่อนไขการปฏิบัติงานของ อสม.
- การปฏิบัติของเจ้าหน้าที่ ()

ประชุมประจำเดือน อสม. เดือน มกราคม ๒๕๖๔ เป็นวันที่ ๒๐ มกราคม ๒๕๖๔

เริ่มประชุมเวลา ๑๑.๐๐ น.

งานแผนยุทธศาสตร์

จากการนัดวันที่ ๒๑-๒๒ มกราคม ๒๕๖๔ เพื่อจัดทำแผนยุทธศาสตร์ ขอยกเลิก และเปลี่ยนเป็นส่งไฟล์ให้พื้นที่ไปทำมาก่อน และขอนัดเป็นวันที่ ๒๕ มกราคม ๒๕๖๔ แทน โดยให้แต่ละพื้นที่พิจารณาจุดเน้นของตนเองว่าตัวเองมีจุดเน้นเรื่องอะไร แล้วเราได้มากำหนดพันธกิจกัน

งานผู้สูงอายุ

ตอนนี้ได้ส่งโครงการแล้ว และจะดำเนินการตามวัตถุประสงค์ของโครงการ

๑.๓ งานส่งเสริมสุขภาพดูแลสุขภาพตามกลุ่มวัย ๔ กลุ่ม/ยาเสพติด/พัสดุ (พรพรหม)

งานพัสดุ

- ทะเบียนครุภัณฑ์
- เรื่องขออนุมัติเบิกจ่ายคอมพิวเตอร์ ๓ in ๑ แบนเอกสารการจัดซื้อจัดจ้างทุกครั้ง แต่ไม่ต้องตรวจรับ
- เรื่องขออนุมัติเบิกจ่ายลูกจ้าง ต้องมีการส่งมอบงานก่อนทุกครั้ง ถึงจะจ่าย ค่าตอบแทน พร้อมกับแนบเอกสารการจัดซื้อจัดจ้างทุกครั้ง และต้องมีการตรวจรับ ทุกครั้ง

งานวัยเจริญพันธุ์

-วันวาเลนไทน์ เราจะจัดบูท ณ โรงเรียนรัตนพลวิทยา และโรงเรียนบ้านหน้าวัดโพธิ์ จะเชิญผู้รับผิดชอบงานสุขภาพจิต และผู้รับผิดชอบงานวัยเจริญพันธุ์

งานสุขภาพจิต

- การเยี่ยมเคส ผู้ป่วยจิตเวชในเขตพื้นที่ มีการโทรแจ้งเจ้าหน้าที่ตำรวจ ๑ ราย เนื่องจากมีการควงมีดตลอดเวลา ซึ่งอาจจะเป็นอันตรายต่อบุคคลรอบข้างได้
- อีกราย คือหากไม่ได้ตั้งใจก็อาจจะทำร้ายข้าวของ จึงอาจจะเป็นอันตรายกับคนรอบข้างได้

หมายเหตุ จากการลงเคสเกือบทุกราย มีอาการเนื่องจากการขาดยาทั้งหมด จึงคิดว่า จะทำอย่างไร ให้ผู้ป่วยได้รับยาตลอดโดยไม่ขาดตอน ปัญหาจะได้ไม่เกิดขึ้น

งานยาเสพติด

-การร่วมทำกิจกรรมกับเด็กโดยการทำค่าย เพื่อเป็นการทำความเข้าใจและได้คลุกคลีกับเด็ก โอกาสที่เค้าจะไว้วางใจเรา และให้ความร่วมมือมีมาก และหาก อสม.จะเข้ามาช่วยกันดี จะได้ร่วมมือร่วมใจกันในการดูแลเด็ก

๑.๔ งานอนามัยสิ่งแวดล้อมและอาชีวอนามัย งานสุขศึกษา งานคุ้มครองผู้บริโภค งานวัคซีน (ัญญาภรณ์/ธัชวรินทร์)

งานอนามัยสิ่งแวดล้อมและอาชีวอนามัย งานคุ้มครองผู้บริโภค

- ขอขอบคุณ ผอ.รพ.สต. ทั้ง ๔ แห่ง ที่ได้ร่วมกันลงตรวจตลาดในทุกพื้นที่ในเขตอำเภอคลองหอยโข่ง

- การตรวจเยี่ยมร้านค้า ของเราตอนนี้ได้ตรวจของตำบลทุ่งลานแค่ ๑ หมู่บ้าน ทางผู้รับผิดชอบงานจะทำแผนเพื่อลงตรวจร้านค้าแล้วส่งไปอีกครั้ง

งานสุขศึกษา

- รพ.สต. ส่ง ๑ โรงเรียน/๑ ตำบล

ข้อเสนอแนะ

ตอนนี้ที่จังหวัดพัทลุง ร้านคาราโอเกะมีการระบาดอย่างหนัก จึงให้ผู้รับผิดชอบงานลงเยี่ยมในส่วนของอำเภอคลองหอยโข่งด้วย

งานวัคซีน (น้องชะเอม)

- เรื่องเป้าหมาย ๕% ของจำนวนผู้ป่วยใน ๑๓ กลุ่มโรค เพื่อให้ตอบสนอง PPA

- เริ่มจองวัคซีน ภายในเดือน

- วันที่ ๒๑ มค. ๖๔ ประชุมทางไกล งานวัคซีน เพื่อรองรับการจองวัคซีนผ่านระบบ โดย AIS

- รายชื่อบุคลากร ที่จะฉีดวัคซีน Covid-๑๙ ให้ส่งภายในวันที่ ๒๓ มกราคม ๒๕๖๔

งาน ANC

- การสมัครแอปพลิเคชัน ๙ อย่าง ของหญิงตั้งครรภ์

- การรายงานครรภ์เสี่ยง

๑.๕ การควบคุมป้องกันโรคติดต่อ สถานการณ์โรคโควิด-๑๙ / โรคไข้เลือดออก (ธัชวรินทร์/วลัยภรณ์)

สถานการณ์โรคโควิด-๑๙

- ประเทศมาเลเซีย อยู่ลำดับที่ ๑๑ ของโลก

- คำสั่งอำเภอคลองหอยโข่ง ๕/๒๕๖๔ เป็นคำสั่งแต่งตั้งคณะกรรมการอยู่ด่านตรวจ

- พรก.ฉุกเฉิน (ฉบับที่ ๑๗)

- หาก รพ.สนาม มีจำนวนเตียงไม่พอ >> รพ.คลองหอยโข่ง มีรับได้ ๖ เตียง

- ขอขอบคุณทุกท่านที่ร่วมด้วยช่วยกันในทุกๆ กิจกรรม

- ชาวปละม ยาแอสไพริน (เรื่องจริงไม่สามารถรักษา Covid-๑๙ ได้)

สถานการณ์โรคไขเลือดออก

- สถานการณ์ ณ เดือน มกราคม ๒๕๖๔

ประเทศ ป่วย ๗๐,๘๒๑ คน เสียชีวิต ๕๑ คน

จังหวัด สงขลา ๑,๒๕๒ คน เสียชีวิต ๑ คน (อำเภอหาดใหญ่)

อำเภอ ลำดับที่ ๒ ของจังหวัด จำนวนผู้ป่วยที่สูงที่สุด อยู่ที่ตำบลคลองหอยโข่ง
KICK OFF เมื่อวันที่ ๑๘ มกราคม ๒๕๖๔ ณ รร.บ้านหน้าวัดโพธิ์

๒.กลุ่มงานบริหาร

๒.๑ การเงิน ๑๘,๖๘๘ บาท (วงค์ตะวันออก)

๒.๒ งานเทคโนโลยีและสารสนเทศ

(งานข้อมูล,แอปหมอชนะ,แอปสงขลาแคร์).....(วิลาวัลย์)

๑. ข้อมูลพื้นฐาน (ปี ๒๕๖๒ และ ปี ๒๕๖๓)

ได้ส่งแบบฟอร์มให้ทั้งปี ๒๕๖๒ และ ปี ๒๕๖๓ ผ่านทาง Line และ E-mail

เมื่อวันที่ ๖ มกราคม ๒๕๖๔

๒. เรื่องการเคลียร์ข้อมูลประชากรซ้ำซ้อน

จากที่ประชุมงานข้อมูลสารสนเทศ ณ สสจ.สงขลา เมื่อวันที่ ๑๓ มกราคม ๒๕๖๔

ให้มีการปรับโปรแกรมส่งข้อมูล Ranod Export เป็นเวอร์ชันวันที่ ๑๒ กันยายน ๒๕๖๓

วิธีที่ ๑ ปล่อยให้ระบบเคลียร์เอง โดยที่เราไม่ต้องไปจัดการอะไร ให้ HDC จัดการเอง

วิธีที่ ๒ ให้เข้าไปทำการยืนยันก่อน ข้อมูลประชากรถึงจะมีการเปลี่ยนแปลง

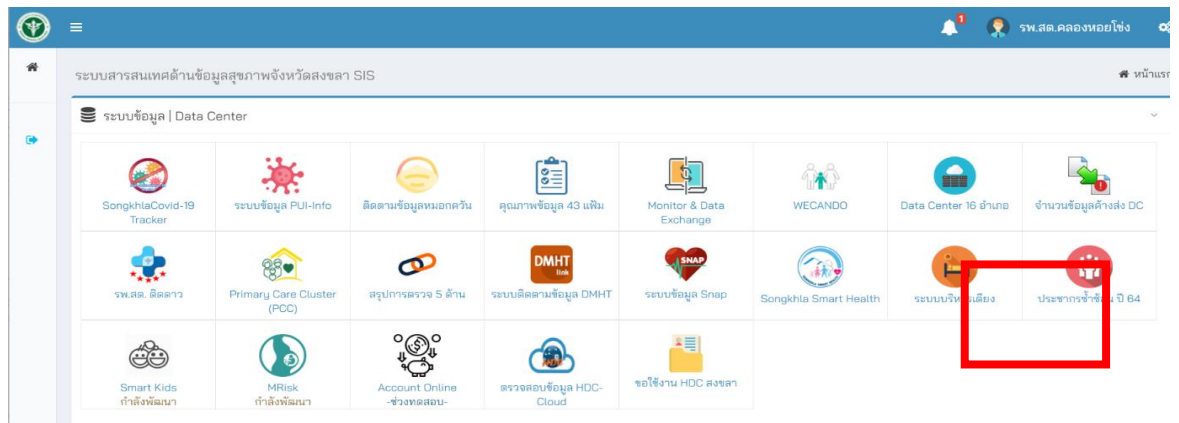

๒๒๒ ประชากรในเขตรับผิดชอบซ้ำซ้อนกับหน่วยบริการอื่นๆ จังหวัดสงขลา ปี 2564

#	อำเภอ	ข้อมูล B	ข้อมูล A (ข้อมูล C)	ซ้ำซ้อนทั้งหมด (%)	ร้อยละไม่ซ้ำซ้อน	Download
1	09600-รพ.สต.คลองหอยโข่ง	4,631	40(2)	0.86	99.14	
2	09603-รพ.สต.โคกม่วง	5,144	50(0)	0.97	99.03	
3	99768-ศสช.โรงพยาบาลคลองหอยโข่ง	2,053	24(1)	1.17	98.83	
4	09601-รพ.สต.ทุ่งเสียว	2,438	29(0)	1.19	98.81	
5	09602-รพ.สต.ทุ่งลาน	6,037	86(1)	1.42	98.58	
รวม		20,303	229(4)	1.13	98.87	

ระบบสารสนเทศด้านข้อมูลสุขภาพจังหวัดสงขลา SIS หน้าแรก >

ผู้ใช้งานระบบ

Show 20 entries Search:

#	HOSPCODE	CID	PID	ชื่อ	สกุล	เพศ	HDC_SELECT	หน่วยบริการเข้า	TYPEAREA เข้า	สถานะยืนยัน	แก้ไข
1.	09600	1341500215436	8603	แสงสุรีย์	พูลสิดย์	1	99768	99768,09600	3,3		
2.	09600	1900100089950	9228	วีระเดช	บิลดิระหมัด	1	09439	09600,09439	1,1		
3.	09600	1900901228109	9081	สุธินันต์	ช่วยบุญเรนทร์	2	09600	09529,09600	1,1		
4.	09600	1901000074293	9241	วาสนา	ศรีรักษา	2	09600	09600,09557	1,1		
5.	09600	1901001138325	9829	ภัทรพล	เกิดทิพย์	1	09600	09600,09554	3,1		
6.	09600	1901100090355	4272	ยงยุทธ	นูนมีลี	1	09600	09600,15110	1,1		
7.	09600	1901601009607	6407	ณัฐริกา	ชลมณี	2	09600	09600,09493	1,1		
8.	09600	1901601016719	9592	ศรัทธา	ลีดาจิตร	1	09600	09600,09544	3,1		

ระบบสารสนเทศด้านข้อมูลสุขภาพจังหวัดสงขลา

ผู้ใช้งานระบบ

Show 20 entries

ชื่อ-สกุล: แสงสุรีย์ พูลสิดย์

วันเกิด: 1993-10-21

HDC_SELECT: 99768

typearea ที่เข้ากัน: 3,3

หน่วยบริการที่เข้า: 99768,09600

ชื่อหน่วยบริการที่เข้า: ศูนย์สุขภาพชุมชนโรงพยาบาล

วันที่ปรับปรุงข้อมูล: 2020-08-31 08:58:53, 2020-08-27 09:42:46

วันที่รับบริการย้อนหลัง:

สถานะยืนยัน****:

หมายเหตุ****:

อัปเดต ยกเลิก

๓. เรื่องการใช้งานโปรแกรม SongkhlaCovid-๑๙ Tracker

SongkhlaCovid-19 Tracker หน้าแรก > COVID-19

ระบบงานข้อมูล COVID-19 แยกอำเภอ/หน่วยบริการ

Hospital Quarantine อัปเดตข้อมูลล่าสุด วันที่ 18/01/2564 เวลา 21:31 น.

ผู้ป่วยสะสม 1	ผู้ป่วยนอนรักษาตัว 0	หายดี 1	เสียชีวิต 0
------------------	-------------------------	------------	----------------

Home Quarantine

เฝ้าระวัง 14 วันสะสม 591	ต้องเฝ้าระวัง 14 วัน 16	เฝ้าระวังครบ 14 วัน 575	เฝ้าระวัง รายใหม่ 0
-----------------------------	----------------------------	----------------------------	------------------------

จากการประชุม คปสจ. ครั้งที่ ๑๐/๒๕๖๓ เมื่อวันที่ ๑๖ พฤศจิกายน ๒๕๖๓ ณ ห้องประชุมทิฆัมพร สำนักงานสาธารณสุขจังหวัดสงขลา ท่านนายแพทย์ สสจ.สงขลา มีข้อสั่งการ ให้ทุกอำเภอ นำโปรแกรม SongkhlaCovid-๑๙ Tracker ไปใช้ให้เกิดประโยชน์สูงสุด

และจากการประชุม คปสจ. ครั้งที่ ๑๑/๒๕๖๓ เมื่อวันที่ ๑๖ ธันวาคม ๒๕๖๓ ณ ห้องประชุม โรงพยาบาลสทิงพระ อำเภอสทิงพระ จังหวัดสงขลา ประธาน (นายแพทย์ สสจ.สงขลา) ได้มีข้อสั่งการอีกครั้ง ให้งาน IT สสจ.สงขลา ติดตามความก้าวหน้าภายใน ๒ เดือน ให้ทุกอำเภอ มีการนำโปรแกรม COVID-๑๙ Tracker ไปใช้งาน

๔. เรื่องการเชื่อมต่อฐานข้อมูลของ ๓ หมอ จากที่ประชุม คปสจ. ครั้งที่ ๑๑/๒๕๖๓ เมื่อวันที่ ๑๖ ธันวาคม ๒๕๖๓ ณ ห้องประชุมโรงพยาบาลสทิงพระ อำเภอสทิงพระ จังหวัดสงขลา



นายณรงค์ ด้วงปาน นักวิชาการสาธารณสุขเชี่ยวชาญ (ด้านส่งเสริมพัฒนา) เพิ่มเติม ดังนี้

การให้ รพ.สต.บันทึกลงใน Page ๓ หมอ กรณี รพ.สต.ขนาดเล็กไม่มีปัญหาแต่ รพ.สต.ขนาดใหญ่จะดำเนินการ เช่นไร จึงหารือกับงาน IT ทำอย่างไรจึงจะไม่ทำงานซ้ำซ้อน ๑) หมอครอบครัวคนที่ ๑ มีข้อมูลอยู่ใน PHC สามารถดึงข้อมูลจาก PHC เข้ามาใน Page ๓ หมอ ซึ่งจะสามารถดำเนินการบันทึกข้อมูลได้เร็วขึ้น ๒) การ Print Out สามารถดึงข้อมูลและใส่รูปภาพเพิ่มตามบริบทของแต่ละอำเภอแต่ละตำบล

นายสุทธิพงศ์ อยู่หนู หัวหน้างาน IT จังหวัด ชี้แจง ดังนี้

กรณีนี้ได้หารือกับผู้รับผิดชอบ ซึ่งมีช่องทางในการดำเนินการแต่ขณะนี้ไม่สามารถดำเนินการได้ เนื่องจากไม่สามารถเชื่อมต่อฐานข้อมูลได้ จึงแนะนำให้บันทึกข้อมูลผู้สูงอายุติดบ้านติดเตียงก่อน หลังจาก Kick Off แล้ว เมื่อทำระบบเสร็จจะเปิดช่องทางให้สามารถนำเข้าข้อมูลได้

นายณรงค์ ด้วงปาน นักวิชาการสาธารณสุขเชี่ยวชาญ (ด้านส่งเสริมพัฒนา) เสนอแนะ ดังนี้

ให้ IT จังหวัด ประสานกับผู้เขียนโปรแกรมของ สบส. เมื่อได้ข้อสรุปอย่างไร ให้ Video Call กับพื้นที่โดยให้แต่ละอำเภออยู่ที่อำเภอนั้น และให้ผู้ที่ทำกรบันทึกข้อมูลมาร่วมฟัง

ประธาน สั่งการ ดังนี้

ให้ดำเนินการตามที่ นายณรงค์ ด้วงปาน เสนอ

ปล. สบส. หมายถึง กรมสนับสนุนบริการสุขภาพ กระทรวงสาธารณสุข

๕. โปรแกรมหมอชนะ

จากที่ประชุม คปสจ. ครั้งที่ ๑/๒๕๖๔ เมื่อวันที่ ๑๔ มกราคม ๒๕๖๔
ณ ห้องประชุมทิพย์พร ชั้น ๒ สำนักงานสาธารณสุขจังหวัดสงขลา



ชวนคนไทยโหลดแอป หมอชนะ

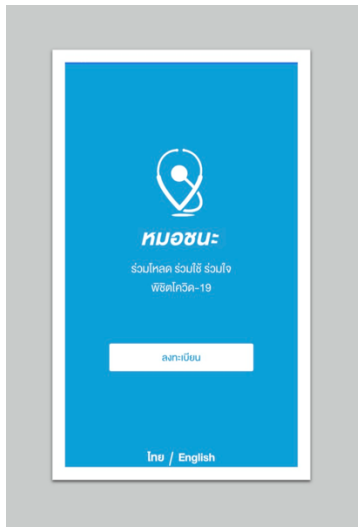

วัตถุประสงค์ แอปพลิเคชัน หมอชนะ

เพื่อเป็นแอปพลิเคชันในการช่วยติดตามและสอบสวนโรคให้ครอบคลุมทั่วถึง และแม่นยำได้มากยิ่งขึ้น โดยระบบจะบันทึกข้อมูลการเดินทางของผู้ใช้งาน ด้วยเทคโนโลยี GPS และ Bluetooth เพื่อช่วยแจ้งเตือนประชาชนเมื่ออยู่ใน บริเวณหรือใกล้ชิดหรือสัมผัสกับผู้ป่วยโรค COVID-19 ให้สามารถเฝ้าระวัง และเข้าพบกับเจ้าหน้าที่สอบสวนโรคได้ทันทั้งที่



วิธีการติดตั้งและใช้งาน

#โหลดแอปเท่ากับบริจาค

Download on the App Store | GET IT ON Google Play

ขั้นตอนการเริ่มต้นใช้งาน Application หมอชนะ 1/2

1. กดลงทะเบียน
2. กดยอมรับข้อตกลง
3. กดอนุญาตเปิด GPS
4. กดอนุญาตเข้าถึงเปิด bluetooth

1. การลงทะเบียน: หน้าจอแนะนำแอปพลิเคชัน หมอชนะ พร้อมปุ่มลงทะเบียน

2. การยอมรับข้อตกลง: หน้าจอแสดงเงื่อนไขการใช้งานและข้อตกลง

3. การอนุญาตเปิด GPS: หน้าจอขออนุญาตเข้าถึงข้อมูลตำแหน่ง

4. การอนุญาตเข้าถึงเปิด bluetooth: หน้าจอขออนุญาตเข้าถึง Bluetooth

เทคโนโลยีที่ใช้ในระบบ

สมบูรณแบบด้วยการผสมผสานแห่งเทคโนโลยี

GPS

ติดตามการเคลื่อนที่ ระยะใกล้ ข้ามอาคาร ข้ามพื้นที่ได้ดี

- GPS จะพบกีดไม่แม่นยำ เพียงพอ มีระยะคลาดเคลื่อน 5 เมตร
- ไม่สามารถติดตามตำแหน่งภายในอาคารได้
- ไม่สามารถติดตามคนที่อยู่ใกล้เคียงในระยะ 1-2 เมตรได้

Bluetooth

ติดตามการเคลื่อนที่ ระยะใกล้ระดับบุคคล

- Bluetooth สามารถระบุคนและ มีระยะเข้าใกล้ได้แม่นยำกว่า GPS ทั้งภายในและภายนอกอาคาร
- **ต้องใช้งานในเวอร์ชันที่ใหม่

ระบบจะแสดงผลการประเมิน เป็น qrcode ระดับต่างกัน 4 ระดับ

- ไม่มีอาการ (สีเขียว)
- มีอาการเล็กน้อย (สีเหลือง)
- มีอาการปานกลาง (สีส้ม)
- มีอาการรุนแรง (สีแดง)



ผังประเมินความเสี่ยง
หมอชนะ

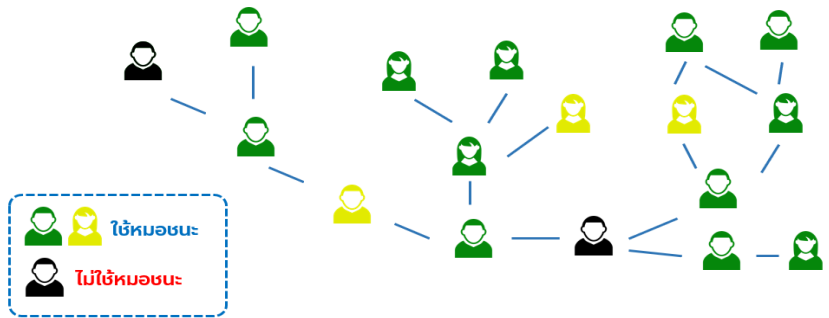

ผังประเมินความเสี่ยง
หมอชนะ

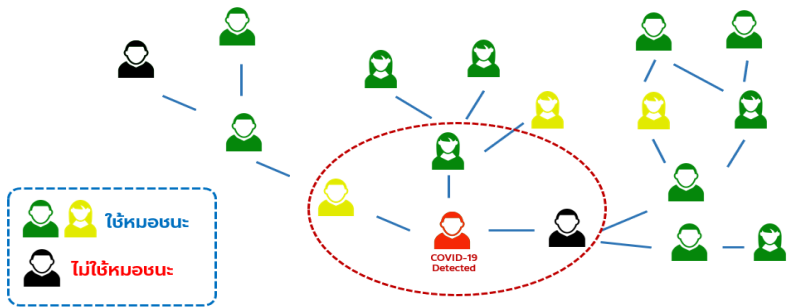

ผังประเมินความเสี่ยง
หมอชนะ



- เช็กอินสถานที่ (qrcode ไทยชนะ)







- เช็กอินสถานที่ (qrcode ไทยชนะ)
- บันทึก Location
- บันทึก Contact ระยะใกล้

Songkhla Care

ร่วมกันดูแล..เพื่อชาวสงขลา

ระบบลงทะเบียนผู้เดินทางเข้าจังหวัดสงขลา



-  สนามบิน
-  รถไฟ
-  รถโดยสารสาธารณะ
-  รถส่วนตัว

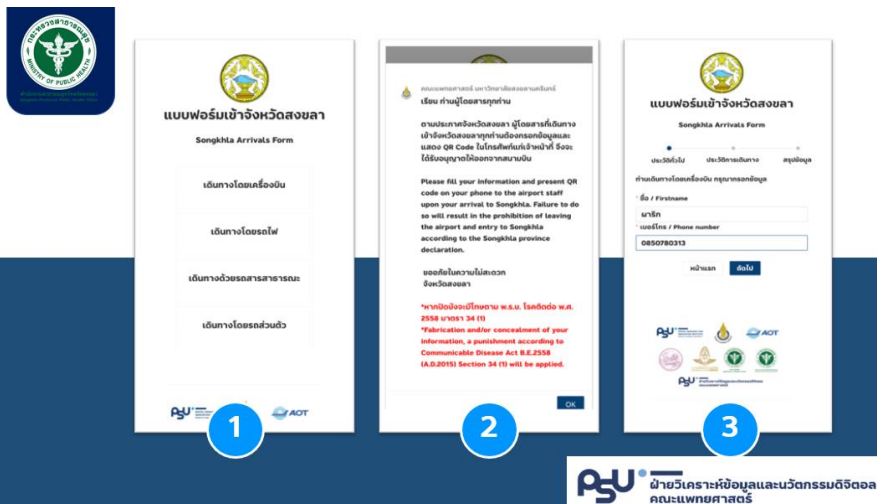

1 แบบฟอร์มเข้าจังหวัดสงขลา
Songkhla Arrivals Form

เลือกประเภทการเดินทาง

เลือกวันเดินทาง

เลือกเวลาเดินทาง

เลือกสถานที่

เลือกเบอร์โทรศัพท์

เลือกชื่อผู้โดยสารทุกคน

เลือกชื่อรถส่วนตัว

2 ระบุข้อมูลผู้โดยสารทุกคน

ท่านเดินทางถึงจังหวัดสงขลา ผู้โดยสารจำเป็นต้องกรอกข้อมูลและแสดง QR Code ในโทรศัพท์มือถือก่อนจะได้ออกจากจังหวัดสงขลา

Please fill your information and present QR code on your phone to the airport staff upon your arrival to Songkhla. Failure to do so will result in the prohibition of leaving the airport and entry to Songkhla according to the Songkhla province declaration.

ขอศึกษาความไม่สะดวก
แจ้งข้อสงสัย

*หากผู้ลงทะเบียนเท็จตาม พ.ร.บ. ราชบัณฑิตยสถาน พ.ศ. 2558 มาตรา 34 (1)
*Fabrication and/or concealment of your information, a punishment according to Communicable Disease Act B.E.2558 (A.D.2015) Section 34 (1) will be applied.

3 แบบฟอร์มเข้าจังหวัดสงขลา
Songkhla Arrivals Form

ประเภทการเดินทาง

วันเดินทาง

เวลาเดินทาง

สถานที่

เบอร์โทรศัพท์

ชื่อ / Firstname

นามสกุล

เบอร์โทร / Phone number

0850780313

ยืนยัน

PSU ฝ่ายวิเคราะห์ข้อมูลและนวัตกรรมดิจิทัล คณะแพทยศาสตร์

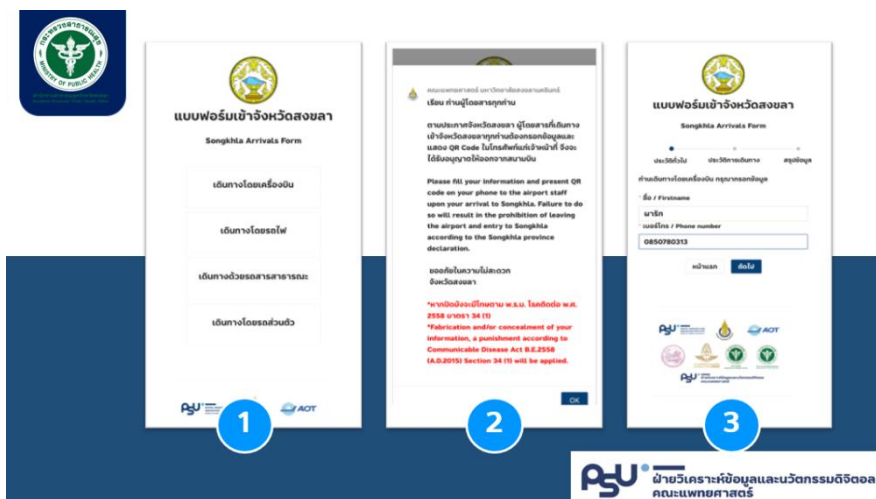

1 แบบฟอร์มเข้าจังหวัดสงขลา
Songkhla Arrivals Form

เลือกประเภทการเดินทาง

เลือกวันเดินทาง

เลือกเวลาเดินทาง

เลือกสถานที่

เลือกเบอร์โทรศัพท์

เลือกชื่อผู้โดยสารทุกคน

เลือกชื่อรถส่วนตัว

2 ระบุข้อมูลผู้โดยสารทุกคน

ท่านเดินทางถึงจังหวัดสงขลา ผู้โดยสารจำเป็นต้องกรอกข้อมูลและแสดง QR Code ในโทรศัพท์มือถือก่อนจะได้ออกจากจังหวัดสงขลา

Please fill your information and present QR code on your phone to the airport staff upon your arrival to Songkhla. Failure to do so will result in the prohibition of leaving the airport and entry to Songkhla according to the Songkhla province declaration.

ขอศึกษาความไม่สะดวก
แจ้งข้อสงสัย

*หากผู้ลงทะเบียนเท็จตาม พ.ร.บ. ราชบัณฑิตยสถาน พ.ศ. 2558 มาตรา 34 (1)
*Fabrication and/or concealment of your information, a punishment according to Communicable Disease Act B.E.2558 (A.D.2015) Section 34 (1) will be applied.

3 แบบฟอร์มเข้าจังหวัดสงขลา
Songkhla Arrivals Form

ประเภทการเดินทาง

วันเดินทาง

เวลาเดินทาง

สถานที่

เบอร์โทรศัพท์

ชื่อ / Firstname

นามสกุล

เบอร์โทร / Phone number

0850780313

ยืนยัน

PSU ฝ่ายวิเคราะห์ข้อมูลและนวัตกรรมดิจิทัล คณะแพทยศาสตร์



Kios สำหรับผู้เดินทาง
ที่ไม่มี Smartphone



แสดง Qrcode ตรวจสอบอุณหภูมิ
ออกจากสนามบิน



ระเบียบวาระที่ ๕ เรื่องเพื่อพิจารณา

- เรื่องจากผู้นำชุมชน ถามรายละเอียดว่าหากคนในพื้นที่มาจากต่างประเทศ แต่ผ่านการกักตัว ๑๔ วันของรัฐแล้ว เมื่อเข้ามาในชุมชน เราต้องมีการกักตัวอีกหรือไม่ ก็ได้ให้คำตอบไปว่าหากมีการกักตัว ๑๔ วันของรัฐแล้ว ก็ไม่ต้องกักตัวที่เราแล้ว
- เรื่องการปรับวงเงินประจำเดือน จาก ๕๐ บาท เป็น ๑๐๐ บาท
(มติที่ประชุม ให้ปรับคือ ข้าราชการ ๑๐๐ บาท ส่วนลูกจ้าง ๕๐ บาท เริ่มใช้เดือนกุมภาพันธ์ ๒๕๖๔)

ระเบียบวาระที่ ๖ เรื่องแจ้งเพื่อทราบ/ข้อสั่งการ

- งบประมาณที่ ต้องรีบดำเนินการในทุก รพ.สต.
- ลงตรวจสอบภายใน สสจ.สงขลา ลงมาวันที่ ๒๘ มกราคม ๒๕๖๔

ระเบียบวาระที่ ๗ เรื่องจากพื้นที่/เรื่องอื่นๆ

- เจ้าภาพครั้งถัดไป คือ รพ.สต.โคกม่วง เป็นเจ้าภาพ
- เรื่องการลงตรวจติดตามสถานประกอบ แบ่งเป็น 2 ประเภท คือ
 - 1.สถานประกอบการทั่วไป (ตลาดนัด ร้านเสริมสวย)
 - 2.สถานประกอบการที่เข้าข่ายการให้บริการซึ่งตอนนี้ในเขตพื้นที่ อำเภอคลองหอยโข่ง ก็ได้มีแผนลงตรวจตามมาตรการป้องกัน Covid-19
- เรื่องการประสานงานของหน่วยงานต่างๆ ที่เกี่ยวข้องกับเจ้าหน้าที่และ อสม.
 - 1.ให้ดำเนินการตามสายงานและสายการบังคับบัญชา
 - 2.ให้มีการแจ้งให้ชัดเจนในทุกๆงาน ว่ารายละเอียดเป็นอย่างไร ขอแค่ อสม. หรืออุปกรณ์ด้วย ต้องแจ้งให้ชัดเจน เพื่อเจ้าหน้าที่จะได้จัดสรรได้ถูกต้องตามวัตถุประสงค์
- เรื่องการขอเจ้าหน้าที่ของตำบลคลองหอยโข่ง ในพื้นที่หมู่ที่ 1, หมู่ที่ 2 และหมู่ที่ 3 ซึ่งอยู่ในเขตพื้นที่ของ PCU หลังจากนั้นเราจะไม่ประสาน PCU แต่เราจะให้คุณมนตรีลดประสานชมรม อสม.โดยตรง เพื่อลดปัญหาการประสานงานที่ซับซ้อน
- สถานประกอบการต่างๆ เช่น ตลาด หรืออื่นๆ ให้ผู้จัดการสถานประกอบการเป็นผู้บริหารหรือจัดการเอง
- ผอ.รพ.สต. ทั้ง 4 แห่ง **ชี้แจงรายละเอียดการจัดสรร อสม.** ในกิจกรรมต่างๆ
 - 1) รพ.สต.คลองหอยโข่ง
ประธาน อสม.ของแต่ละตำบล หรือหมู่บ้าน รวมถึงผู้นำชุมชน (นายกดุรงค์ ชาวจันทร์ นายกอบต.คลองหลา) มีการจัดการและตกลงกันเอง ซึ่งอสม.จะเน้นทำด้วยจิตอาสาที่จะทำเอง เพื่อชุมชนของตัวเอง
 - 2) รพ.สต.โคกม่วง
ประธาน อสม.ของแต่ละตำบล หรือหมู่บ้านมีการจัดสรรกันเอง โดยอุปกรณ์ต่างๆ เช่น เจลล้างมือ แอมส หรืออื่นๆ มีการตกลงและเตรียมกันเอง
 - 3) รพ.สต.บ้านทุ่งเลียบ
ประธาน อสม.ของแต่ละตำบล หรือหมู่บ้านมีการจัดสรรกันเอง โดยอุปกรณ์ต่างๆ เช่น เจลล้างมือ แอมส หรืออื่นๆ มีการตกลงและเตรียมกันเอง

เลิกประชุม เวลา 15.26 น.

.....
(นางสาววิลาวัลย์ จันทิ)
เจ้าพนักงานธุรการ
ผู้บันทึกการประชุม